(大清郵政局特准掛號立券之報紙)

華洋義振會新董事布告 華洋義振會長其事務所業已移至三馬路禮和洋行樓上以後賑欵請逕送交 江皖連年被災自編司法滬上沈仲禮觀察 [illegible]

時報

EASTERN TIMES.

今天四張售大洋三分

時報 二千六百四十六號
宣統三年九月初五日
西歷一千九百十一年十月廿六號

去年今日 連州有亂

本館因戰事特派訪員加添專電所費甚鉅不得已于二十九日起本埠每份定價改爲三分外埠于初一日起一律照加藉資補助尚祈閱報諸君諒之定報中國境內每份全年大洋十元半年五元日本各埠每份全年大洋九元半年四元半

蘇州閱報諸君鑒 如蒙定閱本報每月大洋九角零售每張大錢四十文 蘇分館特啓

無錫閱報諸君鑒 本報內容豐富信息快捷早爲閱報諸君所歡迎今自九月初一起在無錫北門外大福街特設總派報處每日提早趕到凡愛閱本報諸君及批發各戶請就近向總派報處接洽可也

上海商務印書館發賣本館圖書中國銀行鈔票一體通用此啓

華安人壽公司賠欵快捷 先父鳳翮府君前年曾向華安公司投保壽險洋一千元不料於今年八月十三日病故當即報知該公司立蒙將賠欵洋一千元如數給領毫無留難折扣足徵信實可靠特登報鳴謝以告同胞之欲保壽險者速向該公司投保爲盼 無錫棘人華伯陶稽顙

武漢亂起 戰電頻聞傷心時局之士咸欲得一**良好地圖**以**體察戰地形勢** 本館所出地圖共數十種皆調查精確印刷精美茲特列其最要者如下

湖北省全圖 一元二角 明細全圖 八角
四川省全圖 一元二角 明細全圖 八角
湖南省全圖 一元二角 明細全圖 八角
安徽省全圖 一元二角 明細全圖 八角
京漢鐵路圖 三角
大清皇輿全圖 一元二角

此外名目繁多不及備載另有圖書詳細目錄
上海商務印書館發行

中國赤十字會第四次廣告 本會第一隊已於初三日出發現尚須續招通解西國醫術之員廉君接洽又招看護員二十人女看護員二十人 曾須有普通學根柢願入會者南市至上海醫院北市至派克路育賢女學堂報名即隨同第二隊出發有願任此義務者請至上海醫院與事務所長王維 每員月送零用五十元隨第二隊出發 介紹人親具願書此布 上海幹事部啓

紅十字會事務所設三馬路新聞報館樓上 各埠善士捐欵及紳商學界指示進行方法請每日於九時後至下午五時惠臨指教電話三三七九 沈敦和謹啓

通商銀行廣告 度支部幣制局發來新幣二百二十五萬元存大清銀行一百萬元交通及通商銀行各存六十餘萬元非奉幣制大臣命令豈敢動用分存三處又豈通商一行所能把持頃見各報均載有錢業同人匿名殊函原可照律置之不理但恐傳布別埠不知其中情形用特登報以釋羣疑 通商銀行董事告白

銘新女子公學招生 考期九月二十八日上午十鐘 開學十月初一日上午十鐘 校址暫設虹口華德路五十八號內有志求學者望前來報名並索章程可也

海昌公所事務處謹啓 啟者現在市面吃緊人心惶惑徐園初七八九日賽燈之舉只好停辦所有擔認售券諸公其已售者請還洋務券紙收回連同未售之券一併交還事務處取銷初五以後請逕交閘北公所時勢所迫無可奈何欵其歉甚尚祈諒之

南市北市綢緞綢業公所廣告 謹啟者近因金融恐慌滙兌不通敝業採辦蘇杭湖盛京江等貨難羅致艱窘影響已達極點不能已邀集同行公同酌議於九月初三日起暫行止帳概歸現交一俟匯兌疏通仍照舊章伏祈貴客號鑒亮下情不勝叩禱之至

浙江旅滬學會 九月初八日午後一句鐘開第四屆週年大會 會所假靜安寺路斜橋總會對面滬北商團公會

收用中國鈔票

本局因維持市面凡購本局碑帖名畫書報均可用中國鈔票 上海有正書局

廣東敬修堂錢澍田丸散膏丹分設香港廣告 本堂向在廣東省城太平門外攜師門開設百有餘年職在佛山汾流街分設支店虔製丸散膏丹久蒙仕商惠顧遐邇馳名今復在香港蘇杭街八十七號門牌分設一店諸擇九月十二日開張 諸君賜顧移玉趾爲幸 敬修堂啟

本館告白刊例 第一日每一行四角第二日至第七日每行二角半第八日以後每行二角封面及中縫加倍長行以三行起碼短行以五十字起碼第一日每字四厘第二日至第七日每字三厘第八日後每字三厘 不足十字者作十字算

各埠購閱本報者鑒

定報例
中國境內 全年十元 半年五元
日本境內 全年九元 半年四元五角
西洋各國 全年十五元 半年七元五角
報資先惠郵票不收閏月照加

寄報例 無論何處一經惠欵購定書明住址立刻郵寄遞以後按日發郵毫無參差如輪船火車可以直達之處尤爲迅速再閱者訂購之日起閱至期將滿時倘蒙仍欲續定即請惠欵示知俾得照舊郵寄恐期滿後不定免有斷連之處順此預聞

房屋出租 本行經理各房子有屋出租店面住宅大小均備租金自來水一應俱全如合意者請至本行接洽 開列〇英界白克路祥康里福建路普慶里〇美界天潼路頤壽里西華德路師善里寶源里新茂里〇法界大馬路興昌里八仙橋歸安里〇楊樹浦美興街 二馬路口祥茂洋行告白

小說時報十三號出版

每冊定價大洋六角 全年十冊連郵費五元五角 半年五冊一元八角 郵票九折 批發十分以上者七折

甲圖畫
(一)秋女士試馬圖
(二)怡情別墅往蘇攝影
(三)蘇妓雙珠之彩船
(四)費曉樓所繪名姬碧珠小影
(五)蘇州名妓周寶寶文媛媛阿寶
(六)天津名女優曹桂芬
(七)奧國男女名優
(八)中國長短人之比較
(九)張生與鶯鶯相遇之相國寺
(十)愛儷園之飛流界
(十一)愛儷園之雙龍橋
(十二)愛儷園之石船

乙小說
(十三)神槍手(毋我)(冷)
(十四)奇怪之旅行(鐵樵)
(十五)未來世界(心一)
(十六)血印槍聲記(毅漢) 天笑
(十七)秋風紈扇談(鐵樵)
(十八)賽雪兒(毋我)(冷)
(十九)惠泉山尼小傳
(二十)懺我筆記
(廿一)蓴鄉漫錄

總發行所 上海望平街有正書局 北京琉璃廠西門有正書局
分發行所 南京奇望街有正書局 蘇州都亭橋有正書局 天津東門外東馬路有正書局 漢口黃陂街有正書局

中國赤十字會第二團廣告

武漢用兵傷痍必慘敝同人心焉憫之正在聯合團體前往救療祇以種種困難未及即時成立適張竹君女士亦發起中國赤十字會以救傷之職敢同人力薄能鮮益滋漸沮惟以戰事劇烈戰地散漫斷非一團足以濟事不得不組織**第二團** 女子看護 男子 即日起程同赴戰地普救受傷之人所需經費籌備無多倘擬續編至第十團將來欵項更巨伏乞海內外大慈善家慨慨佈施俾得集腋成裘襄此盛舉其功德當倍於賑荒恤貧矣如荷贊助請取閱章程可也 事務所暫借大馬路泥城橋自新醫院

本匯精裝已出六年國粹學報彙編全函廉價發售

原定價六年共十七元六角 今特別廉價減收實洋十二元五角 外埠加郵費二元 外加木箱洋一元 共訂四十六巨冊計共五千餘頁又銅版一千頁 分門彙編成帙 六年齊全 全函 全成全函四部 以待愛讀諸君子購藏 幸速賜購

本館名譽久著出版即行銷每年存報不多時有售缺閱者每以不得窺全豹爲憾今本社另有補印彙編成帙成本極重減價已廉之又廉幾至不敷書本購者惠之 過時又恐不復存全也 零售乙巳全份二元八角丙午全份二元五角丁未全份二元五角戊申全份三元己酉全份三元庚戌全份三元五角外埠每年加郵費五角 合購二年九折三年八五折 上海四馬路老巡捕房東首惠福里國粹學報館啟

小說月報第二年第七期出版

每冊價銀一角五分 外埠郵費二分 半年六冊價銀八角 全年十二冊價銀一元五角 郵費在外 迅閏無加
上海商務印書館印行

盛行轅告白 昨承諸君電話問訊宮保起居至深感謝查敝處無日不有宮保安電即念八日下午來電亦稱在京平安知勞注念特此奉聞

婦女時報第三號出版

(一)婦人經濟論 (二)兒童之觀念 (三)說女子之體操 (四)家庭教育 (五)論婦女醉心西法 (六)女子教育之關係 (七)杭州[illegible]記 (八)婦女之衛生 (十一)嘉定女子職業談 (十二)[illegible]之役 (十三)愛國花 (十六)多子之日本大人 (十七)遊植園記 (廿二)噴水源之研究 (廿三)吾家之財政
一斑 (九)蘇州婚家之風俗 (十)小兒疾病看護法
(十四)美國女教育家麗痕女士(逸話) (十五)常熟毛貞烈婦傳
(十八)悼亡兒炎文 (十九)玉蟾蜍 (二十)盧榮 (廿一)中饋錄
(廿四)短文 (廿五)讀者俱樂部 (廿七)文苑 (廿八)編輯室

封面時裝士女露臺眺月圖
(一)蒙古喀喇沁親王與福晉合影
(二)慶親王世嗣妃殿下
(三)河南女子師範學堂
(四)北洋女子公學呂嵐秀送別圖
(五)義京留學二女士(施鑄新)(施荷新)
(六)城東女學辛亥卒業攝影
(七)章仲和京卿及夫人陳彥安
(八)吳縣潘志傳及夫人羣學家潘英
(九)日本女子新裝束(一)(二)(三)(四)
(十)爪哇王與后結婚式
(十一)歐洲女子新裝束
(十二)各國新娘裝束(中國新娘)(歐洲近時新娘)(日本近時新娘)(日本古時新娘)
(十三)陳女士羅雲書洛神
(十四)蘇本楠本岩楠棉花卉手工
(十五)雲霞映日孤舟容與之圖
(十六)泰山雲步橋

定價每冊大洋四角郵費五分全年十冊郵費在內大洋三元五角半年五冊一元八角

總發行所 上海望平街有正書局 北京琉璃廠西門有正書局
分發行所 南京奇望街有正書局 蘇州都亭橋有正書局 天津東門外東馬路有正書局 漢口黃陂街有正書局

來稿

論各地亟宜組織民團（慰元）

秋風凄凄。警耗頻傳。楚歌四面。婦孺咸聞。影響所及。靡不愁眉雙鎖。所患者土匪之蠢動耳。金融恐慌。市面蕭條。以是物價驟漲。生計困苦。而游手好閑之徒。乘機思動。安知其不爲地方害哉。則今日之亟宜研究自保之策。舍練民團其誰與

即以蘇地一隅論。風聲鶴唳。人心惶惶。謠諑起而無意識之舉動。興婦人女子。幾乎整理家具。將預備行程矣。曩先有剃髮匠罷工之舉。繼有停止機工之謠。彼爲富不仁。魚肉貧賤者。流尚不思一保全鄉里之策。而又斤斤取存欵兌赤金。爲自顧一身一家計。曾不思一旦有事。土匪蜂起。無理取鬧。官兵則保護衙署之不足。遑論其彈壓。巡警則多半未曾受教育。且寥若晨星。秦越相視。或擾民則有之。二者又安足恃哉。是以治標之計。不得不推民團。

一組織。每里巷舉三四十人爲團員。中舉一里長。合數里巷長爲一區。舉一區長。合數區爲一城。舉一團長。或數團長不等。

（以蘇城論。立可至萬人。衛閭閻。禦土匪。則綽有餘矣。）

二團員。須選上中流識字之人。最好每家一人。如不願充者。須擔保一人代充。如是則一旦禍起。定出其死力。保護己之身家產業及性命矣。否不然則非徒無益。而有害。前車之鑒。固未遠耳。

三經費。團員既以上中流爲多。則經費可由個人自己擔任。衆擎力以舉。不難成也。

四器械。民團既爲禦防匪類而設。故亦不必多用槍。用短刀亦可。（仍可自辦）一里巷給槍兩枝或四枝可矣。

五操練。每晨七八句鐘。每里巷（或每區）各定一處爲操所。每十日合團會操一次。團員之年齡須在壯年。

六夜巡。每里巷三人一班。每晚分三班。以警笛爲號。事之重大者。可以鳴鑼爲號。各里巷可以互救矣。

以上不過略舉一例而已。各地可隨其風俗習慣而變通。或以職業分。如學團商團工團類。不必以里巷分也。

民團起。成績著。匪棍自匿跡。地方自安寧。商務自發達。雖有諸謠。不畏也。嗚呼。言之匪艱。行之維艱。各地倡辦之說。已紛傳於耳鼓。請觀有能創成著效者乎。吾拭目俟之。

革命軍赴戰時攝影

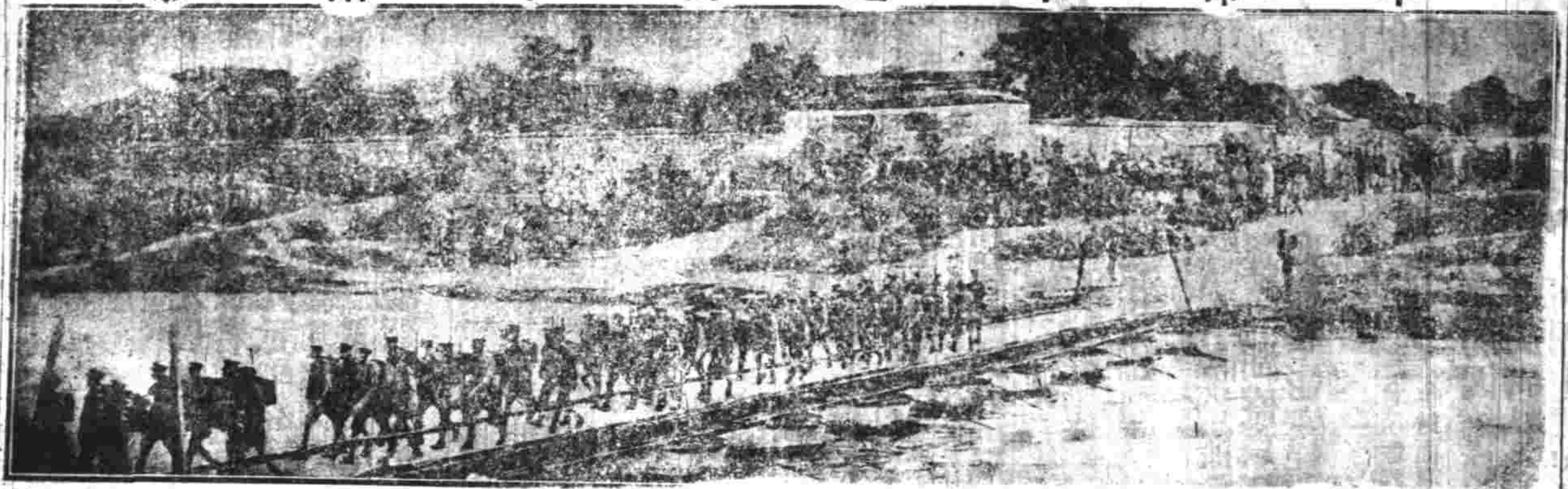

要件

黎元洪布告海內人士文

今日是我漢人脫離地獄更生之秋。□□愚騃貫盈之日矣。今元洪用十八年之心力。爲十八行省親愛父老兄弟諸姑姊妹。報二百六十年仇。雪二百六十年之恥。想我同胞。憶昔我祖宗被其淫殺。遭其苛虐。盜我財物。噉我心血。種種被害之情形。能毋切齒。想我漢人。在漢唐時代。若何榮譽。奈何甘心爲奴二百六十年。奇哉奇哉。豈吾漢人都不復有羞惡之天良耶。雖然元洪起事之日。觀民心之樂從。兵心之附合。可見當時。甘心爲牛爲馬者。亦出於不得已耳。英雄英雄。此時不挺身而出。尚待何日。念元洪一片之苦心。我漢人四萬萬之命。死活在此一舉。成則與十八行省吾親愛父老兄弟諸姑姊妹。再享萬萬世世之福。否則墮於地獄中。永無超生之日矣。英雄英雄。迅速奮興。萬不可失此機會也。雖然。還有吾牛反對之當道的英雄。諒爲富貴位祿所牽累。有騎虎難下之勢。恐元洪畫虎不成反類狗耳。此則大謬之見也。蓋元洪今日之舉。是合十八行省諸英雄倡此義兵。與同胞復仇。天下先得我心之同者。非止鄂省一處也。十餘年臥薪嘗膽。今日始舉。豈可等諸草莽寇盜輩。徒逞一已之私。同日而語哉。嗚呼。吾海內諸英雄。其速起哉。何尙戀戀不捨。或且殉□□之節乎。元洪今日所痛告者。念諸英雄俱懷經濟之才。此時正可同扶漢族。以救同胞。何尙觀望如此。若慮元洪之無成。財命之難保。此則眞非識時務者耳。吾海內諸英雄。其勿以吾言爲河漢。

通信

美法新結之和平條約（續）（歐行記者）

第二條 當一衝突發生。美英兩國於送交海牙公斷以前。應先會同組織一高等檢查會。兩國政府將衝突之原委及細情送交該會檢查。必由該會詳細研究。然後定其應否送付海牙公斷。及如何送付海牙公斷。倘在檢查中有紛縝衝突事件與此問題連屬。即由該會隨時判斷。惟於主要問題。則其權力仍僅檢查。如於檢查結果。兩國不能同意。可由一面出請延期。則此問題可以擱置一年。徐待轉圜。藉免爭執。

高等檢查會委員共以六人爲限。美英兩國各得簡派三人。倘有特別情形。得以更變其組織。惟須另訂專約。以規定之。

第三條 高等檢查會爲公斷之準備。對於兩國爭論。務須究其原委是非曲直。一秉至公。悉行列入報告。並得以其意見附諸牘尾。惟此項意見不得即作爲判定之判詞。

對某事件應付海牙法廷與否。全由高等檢查會決定。惟全體委員六人中必須有五人同意。始能有效。

第四條 高等檢查會有權搜索證據。招致證人。並令證人宣誓。檢查時兩造並許各得特別代表到會。按此節爲特別問題而設。例如漁業問題。則兩造各舉該業中人爲特別代表。

第五條 高等檢查會須由美英兩國政府召集。始得成立。其開會之地方及時日。得由該會自由擇定。惟於兩國政府指明某地某時。則該會理當遵依。不得違異。

兩國所派委員分爲二部。各得任用一總書記官。並用特別鑒定人及他項役員。其公費薪水均由美英兩國政府分擔。

第六條 此約實行之後。則千九百八年之約。即行作廢。惟千九百九年之約關於歐美兩洲各條仍有効力。按千九百八年及九年之約。均爲公斷而結。今此之約。正所以擴充兩約之範圍也。

第七條 此約簽定之後。當經兩國議院核準。再在華盛頓交換。即以是日爲實行之日。倘兩國中有出請廢約者。須在二十四個月以前聲明。於聲明後二十四個月期內。此約仍不失其効力。

簽押全權大臣 美國外務卿諾克斯 英國駐美大使卜海斯

按美英平和條約。與美法平和條約。大致相同。其中衆異之處。即美英有爭端時。倘其問題之有關於自治殖民地者。英政府無全權。須預商之自治殖民地政府。始能決定。此爲美法條約所無。至於兩國根本利益之重大問題。兩國之獨立及榮譽問題。前此爲海牙公斷條約所不及者。此次均皆包括在內。事無大小。不問其屬於法律性質與不屬於法律性質。皆以平和裁判爲最後之解決。此則英法兩約所同也。（完）

小說

非洲石壁（一百九十二）（冷）

魔薩王說罷。立刻命人將那百二十人的妻妾釋放。不殺了。這時推摩醫生便在飛丹後邊。用手推他。輕輕問道。這樣說來。可是你將甘露夫人允嫁了。魔薩王不是飛丹。不理他。魔薩王早也說道。既是這地。我們便當議定那婚期了。幾時便好將令妹送到我這裏來了。飛丹泰然道。成婚的事。我們這一隊人。卻不能決定。須要問那白女的父親。便是我們一輩的父親。那父親是甚麼人。即墨。推摩。二人聽了。深是怪異。魔薩王且驚且怒的問道。什麼父親。什麼父親。你們的父親。現在同你們一同來了的麼。你們的父親。是我不相識的人。要我和不相識的人求婚他那裏肯允許。我飛丹依舊泰然道。倘然不和我父親相商。我們決不敢允許這婚事的。因爲我們國裏的習慣。不得父母之命。無論子女。斷不能與人結婚。我們雖在外間。不能不守本國的習慣。魔薩王赫然大怒。如叱如語的樣子。說道。什麼纔能和你們的父親相商。你們的父親。不是在幾千里外的本國麼。飛丹道。不是不在幾千里以外。倘在幾千里以外。我們也不和王說這話了。魔薩王道。那麼在那裏。飛丹道。我們這來便是尋父親。來的我們的父親。在我們以前便來此地。到了這個地方便不知下落。大概到了南方。便被人留住了。即墨。推摩。二人到了這時。纔知道飛丹說這話的意思。所稱父親。不是別人。便是甘露男爵。（未完）

徵收遺聞軼事筆記

本館現擬收集各種遺聞軼事足資談助者。乞隨時抄寄。當分三等潤資。一等每千字三元。二等二元。三等一元。不登報者概不退還。

本館啓

目前武漢有戰事。凡外埠購藥及現銀批發。本藥室用保險寄貨。倘有遺失。如數賠償。儘可放心。郵票鈔票一概通用

巧奪天工 鏡面散 果然移醜成美

門人壽醫藥室 盆湯弄集益里二弄

津浦鐵路南段總局出售堅快小輪廣告

敬啓者本局自備小輪四艘。現因路工將竣。擬即變價脫售。該小輪均停泊下關。如有願購者。請至下關本局。當面議價。所有小輪四艘尺寸馬力吃水深淺分別開列於左。計開 一名江康長四丈五尺五寸闊九尺馬力三十匹每鐘行三十里吃水深四尺五寸 一名□格林長五丈五尺闊一丈一尺馬力廿四匹每鐘行廿五里吃水深三尺 一名江安長四丈五尺五寸闊九尺馬力三十匹每鐘行三十里吃水深四尺五寸 一名江通長五丈五尺闊一丈一尺馬力廿四匹每鐘行廿五里吃水深五尺五寸

新發明鑄上解烟菓

士不得已乃向空砲擊或向江心現水◎據漢口領事言四川之萬縣嘉定叙王至俄逃其抱怨之意偉蒙古得以獨

上諭 （北京電）

九月初三日內閣抄奉
上諭監國攝政王面奉
隆裕皇太后懿旨今年各省水災甚多其被災尤重之直隷吉林江蘇安徽山東浙江湖南廣東各省墊念孫深著每省撥出宮中內帑銀三萬兩由內務府發交該督撫派委妥員核實散放以賑饑民欽此　又奉
上諭內閣印鑄局局長著黃瑞麒暫行署理□□副局長著柳陽熙暫行署理欽此　監國攝政王鈐章　奕劻　那桐　徐世昌

宮門抄 （同上）
九月初三日　召見內閣總協理大臣

◎中國革命消息

專電

◎廣州將軍鳳山三十日乘廣大船赴粵由香港改乘寶璧兵輪上省昨日（初四）午刻在大南門外天字碼頭登岸忽被革黨拋擲炸彈傷重斃命

◎是日各大吏均出城迎接遇變倉皇奔避有匿民房不敢入城者張督下令閉城調兵防守人心大震

◎陝西西安府（省城）昨日（初三日）革黨聯合軍隊起事省城失陷與否發電時尚未知悉

◎潼關極爲危險

◎今早（初五）丑刻接南昌訪員急電（下午六點發）九江失守督辦江防張檢（提法使）今日逃回省城市面恐慌居民紛紛搬遷馮撫收繳新軍藥彈現尚安靜　按此則南昌尚未失守

◎天津有學生數百人密謀起事爲陳督偵悉立捕十餘人其事始寢現在勢甚危迫

◎廕昌電告政府革軍有大炮四百尊官軍砲少恐難制勝須速添砲隊及迅解軍餉方可前進

◎革黨已與甘肅回民聯合起事

◎聞日本已派兵一萬到東三省

◎袁世凱定初十日起行

◎四川因鄂亂電綫阻隔所有官場電報均改由蒙自轉廣東達京

◎薩鎮冰水師確不用命薩令助戰兵士不得已乃向空砲擊或向江心現水師自行投降革黨者已數十人

◎粵督張札飭各司道限五日內將各項雜捐一律停止

◎粵督張又電政府請粵路仍歸商辦以順輿情

◎粵督張鳴岐出示即日停止酒捐豬捐屠捐以維市面

◎粵港商家均致電上海停止寄貨

◎電局函稱本日接鄭州安慶南京蕪湖各局來電均稱平安

譯電

◎廣東來電廣州將軍鳳山乘寶璧兵輪在南門登岸有革命黨以炸彈擲之將軍未受傷死其衛隊十人 （香港電）

◎鳳山已受炸彈而死 （香港電）

◎今晨電報局得信云陝西西安兵變現似已爲革命軍所據按西安於一千九百年爲兩宮避難之地

◎傳聞西安府有失守之說 （北京電）

◎北京來電西安府一地政府向視爲要區現革命軍唾手而得京師聞官吏甘心退讓大爲震動 （路透電）

◎現在時有謠言謂有日本軍萬人行抵奉天謠傳謂滿洲政府乞助之軍嗣有人詢之日總領事有長明君有長明君答曰決非決非此時之求助日本無用日本已恪守中立此當視爲笑話可也

◎昨日革命軍與官軍在七里河有小戰 （漢口電）

◎兩軍對壘逾加逼近日內必有一場惡戰政府中人謂當不出此一禮拜內革命軍北向進逼北軍不使廕昌得近漢口 （北京電）

◎此役官軍倘大敗政府即有許多艱難然官場則謂倘廕昌之軍有失尚有大軍續來且謂亦不致於敗也

◎據漢口領事言四川之萬縣嘉定敘府業經失守長沙失守業見官報民人均安外人亦有保護 （漢口電）

◎本埠電報局於昨日早十一鐘三十分接九江來電云革命軍於禮拜一日攻擊九江焚燬衙門旋即據城自守電報局亦歸其管理以後即無來電

◎正午時又接湖口電信湖口已入革命軍　手電報亦由革命軍管理按湖口爲長江下游之要塞亦爲鄱陽湖之門戶

◎昨日三鐘後有日本船一艘高懸日旗行至十基羅米突車站地方爲革軍所喝停閱因該船滿艙裝載煤炭恐其供給官軍也嗣知非是遂於五鐘時準其起岸

◎又有外國船一艘名那兒從亞細亞油廠開往漢口亦被喝停查驗後依舊放行 （漢口電）

◎昨晚有革命軍一隊從灄口行至漢口向歆生路郵政局談及戰事狀甚欣慰謂前日革命軍已據灄口官軍逃逸道旁貽有野戰炮無數均爲革命軍所獲 （漢口電）

◎革命軍所用之旗雖種類頗多類爲紅地革命軍之旗官旗爲紅地白星周環九星每星上又有小點十八點以示十八省由天默祐之意 （漢口電）

◎俄國奴佛利亞報勸俄國政府速在此時與中國修改商約並可令蒙古藩王至俄述其抱怨之意俾蒙古得以獨立云 （路透電）

南北軍戰線圖

◎自武漢事起宜昌與外間交隔不通得信都不確實輪船開往武昌尚未駛回電線已斷若欲通電必須轉由四川陝西拍發而電報局員意殊不欲也英人在此居十分之八乃既無領事又無炮艦殊令人怵惕鐵路全行停工小工萬餘人終日閒游無事可做必致肇事且宜昌缺米米又不到所付錢票官錢局又經閉門幾同廢紙如何令人不鬨二十七日人家紛提銀欵幸有現銀到來得以無事然所進現銀不敷提票之用官場紛紛將家眷搬送上海民間亦即効之宜昌有軍人五百尚不敷彈壓小工之用遑論其他矣

按此係一宜昌西友所發其時宜昌尚未失守也

◎英國滅魚雷艦哇脫及惠汀於禮拜日開往九江 （九江電）

時評一

◎大局已定 （冷）

鳳山炸矣廕昌退矣慶王病矣袁世凱不出矣長沙失矣宜昌失矣九江失矣廣州變矣西安變矣雲南四川無信矣南京杭州洶洶矣陸軍敗矣水軍降矣財政竭矣無人無財無兵無器嗚呼唯有哭而已矣

天工　鏡面散　益湯
新發明　解烟菓

法界(合)羣(記)舞臺

◉ 特排新燈新彩新戲 ◉

漢口警世奇聞

本舞台特聘漢口名師編排新劇日警世奇聞其中情節稀罕關目奇人改良勸驚醫醒同胞世致閱者能案叫絕拍不惜資并成異重燈彩選煩樣等藝員合超排練演熟演吉起純至擇務望紳期學界閨閣商媛早臨觀淑方信言之覽謬本主人不啓

法商 群舞臺

新排新輯勸世新戲

大鬧東皇莊

捉拿賽天壩康小八

本台特煩新各師排編勸世心劇本主人因熱起世以開通社會見事致不惜巨資加添各樣應時佈景甚中情節從特別所輯奧妙奇離無編不有能使閱者歡心悅目並無等藝員合演各優其美聊以娛成界君子以供耳一再排演界時起演請熟日新諸君當泰眼各界佈即屆淑媛連袂並閨賞不勝榮幸之至本舞臺主人謹啓

吉屋招租

老北門內安昌坊大樓五間房屋一所有後門兩廂房五間另有大房間一所連同館舍三間新式洋房亦可分租有意者請至老北門內新泰里面議 公館面議

快捷輪船廣告

今有美國通船公司名遠洋輪船駛往各埠合同設定大快輕便價廉位置寬美貨客均可皆用中國人管理本船往來上海一帶日期即刻開行故在本報特此佈告批發如有願搭者請向廣東街本公司面議可也

德昌興記號

自製蜜餞糖菓批發

開設東洋街上特別改良各式蜜餞糖果南貨海味一應俱全價目格外克己如蒙惠顧請認明本號招牌庶不致誤

明密兼用電報碼出版

此書于電碼本每字下加入號數即明碼電亦可發最為利便定價一角 各處有正書局均有發售

紅十字會特別誌謝

本會於初三日假座大馬路小菜場工部局議事廳開特別大會辱承中西來賓蒞會賜教欣幸奚似復荷熱心君子慨助捐尤為銘感謹為我國受難同胞九叩以謝計開華僑岩屋埠商務總會區澤南君洋二百元澳州領事黃榮良君經募英金七十一磅四先令半合元五百八十二兩丁北解英生君洋四元雲治通記洋二元留東學生中國南分子洋二元何幼仙君洋一元沈仲禮觀察黎元良君三千兩尹燮奎君洋一百元王西星君帆布帳篷四架李伯安君洋一百元江趙丹君籌墊元五百兩四明公所尤洪桑君經募各善會醫局病院洋三千元曹恒君洋三十元張牛君洋四元上海商務總會撥籌洋二百元陳潤寶君洋廿元篦子英君年逢辛君合捐洋一千元梁炳元君張壽波君合捐洋五十元赴東實業團沙市王伯中君洋五百元沙市劉壽田君洋五百元中英藥房陳鏡如君藥棉花一百包洋十元五洲藥房咱松茂君藥棉花一百包洋五十元四明公所沈洪奎君加助洋二千元之南生藥房黃楚九君臭黃粉十二磅值本洋一百元潮州黃少巖君洋二元程杏坪君洋二元席少卿君洋二十元牛痘油廿元赴東實業團員金雲從君柳芩之合助洋五十元陳鎮甫君洋十二元蘇州崇文女學堂學生鄒麗生武崇文合助洋十元洪昌隆茶棧帳房洋十元洪玉如君洋廿元程醴泉君洋廿元金蔚文君洋三十元郁屏翰君洋念元郁屏翰君經募敦裕號洋十元宮詩君洋一元集成圖書公司捐認關於紅十字會之印刷品華洋義振會舊辦事處捐助藥箱一隻餅干一箱洋衣五箱寫字檯二隻寫字椅一隻柚木書櫥一具打字機器一架特此登報以揚仁風 沈敦□頓

韋廉士大醫生紅色補丸為婦女之良友能勝此血薄氣衰為婦女之隱敵

韋廉士醫生肖像

寗波富翁嘗明證

上海大豐洋貨號主人翁君勉甫為寗波之富翁也嘗述其夫人之病狀云 內人曾為血薄氣衰之犧牲歷有數年以致身軀瘦弱膚無血色面容豐潤諸病若失余與內人深感韋廉士大醫生紅色補丸之奇功以無為報惟有將此實情仰祈採登報牘聊伸謝悃並使世之婦女凡患同病者知所問津焉

甯波翁勉甫君之夫人玉照

少一動作便覺心跳氣喘又兼夜不成寐胃口失調頭暈目眩慘苦之狀筆難盡述嘗試多藥終難獲痊幸有友人力勸試服韋廉士大醫生紅色補丸余遂依言在甯波華通大藥房購取數瓶使內人依法試服甫及一瓶顯有轉機服至六瓶胃口復原

患之此症為致各病之根原即如頭痛頭暈 胃不消化 大便塞結 身體衰殘 少年斲喪 陽萎不舉 以及婦女月信不調等症莫不皆由是症而起也 韋廉士大醫生紅色補丸能速造稠紅康健之新血而治此等疾病及凡由血不潔所起之各症即如風濕骨痛 山林瘴氣 脚氣衝心 以及皮膚諸症莫不有克敵致勝之妙也 中國各處藥局商店凡經售西藥者均有出售如內地無從購買可直向上海四川路八十四號韋廉士醫生藥局中國總發行所函購 或向重慶白象街分函行購亦可價銀每一瓶大洋一元五角每六瓶大洋八元遠近郵費一概在內

血薄氣衰或血薄若水無論男女皆有

注意治愈翁勉甫君之夫人者即韋廉士大醫生紅色補丸也

其餘所稱紅色補丸都是假冒常力拒之

丹桂(協)第一台(記)

九月初五禮拜三夜特排拿手好戲 正廳三角 正廳客座二角

高玉喜 八九貫 郝翠芬 牡丹花 焦慶利 陳嘉祥 譚永奎 小菊奎 蓋叫天 郝春榮 焦慶利 劉永奎 劉海山 小喜祿 明如意 貴俊卿 小如卿 李春來 熊海山 李文奎 王少卿 貴俊卿 月月紅 李丹花 牡丹菊 筱生

打五虎 ○鬧(全)湖 ○落(花)田 ○錯 ○頂 拿高登 (雙)草橋關 (孝)(春)(演)烏龍院 庚子恨 紀念 新海戲

商辦新舞台

九月初五夜準演 每日禮拜三禮拜六逢禮拜日演好戲

林步青 小益芳 馬飛珠 張德成 小保祿 趙文連 夜來香 王益芳 賽奎冠 夏月珊 七盞燈 小連生 夏月潤

張三倍 焦孟 血淚 (鴛)(華)女扮 雲女 堂樓 ○大第 ○一 新排 蘇州 新案 奇戲 新戲 (本) 血淚樓 全 担 送 刑 律 改良

群仙茶園

初五夜 正廳二角

小彩仙演斬鄭文 白鳳奎魚腸劍 金蓮英演(忠孝牌) 小賽春 林黛玉 一陣風 陸小菊 張子梅 金菊花 紅官奎 小來全 小(本) 黃龍反 雙搖會 瀛洲城 (海潮珠) (黃金台) 徐香產 頭仲魯 害命

鳴盛梨園

九月初五日禮拜四日夜標正本

○沙(五)○灘○大(入)○會(寺)○

蘆架 蘆架棠 新松喜 京仔旺 觀就 新田 葉卓全 上海妹

全班名角力全演 ●夜演新排改良警世節頭● ●畫球結婚● ◎義◎盜◎鳴◎冤◎ 最著名特色花旦鄭君可 ●姜雲俠梁俠儂鄭錦圖● ◀第一拿手著本▶ (本園再聘改良優界著名藝員) ●著名絕色花旦鄭君可● ●姜雲俠梁俠儂鄭錦圖● (準初九禮拜一夜演) ◉黑◉籍◉冤◉魂◉

紳商注意

今有客室大餐室及臥室四間餘屋三間食料室間所用之全套器具什物以及裝修電燈各物一應從出售又有宅房馬車計九間俱全可出頂房屋一等亦為中國紳商月花園一年最合官租租或作宅者請致書四極廉欲租新報館轉交四號中新聞報館轉交也

召租

新北門內南誠信路九畝十敏北造坊別一式新屋一所兩廳二樓居住公館俱甚合宜欲租者看面議可也

江海關諭

照得本關現有充公食米六十四担四十斤白糖六十三擔七十斤土菓十七擔外烟子四擔子一百十二片七把刀十斤打件十一把外銅子二十七件扣刀件計五打其餘貨物定於本月初九日十點鐘在新關下午三點鐘時拍賣以便商民照章購買各宜知悉此諭 日

上海 林益豐景 福建皮絲鏞 擇於九月初十日開張

本號開設上海江西路新閘橋北首專辦福建皮絲已歷有年今因營業發達另在本埠新閘首開設分號擇於九月初十日開張出售各種上等皮絲名牌精美價值格外從廉乞商界諸君認明本號牌名及烟包紙內有林益豐景水印暗票並烟內放有當運字者方是本號正貨庶不致誤特此佈告

法(合)商羣(記)舞臺

開設法界大馬路卜鄰里口新劇場原處

初五夜戲大減價二層樓包廂五角頭等正廳四角二等正廳洋三角

小實實新 金秀山 韓孝亭 張瑞 小惠芬 安美羊孝城 榮桂(梵王宮) 飛來 金翠英 小寶珊 賽小同來成 恩曉峯 小王桂桃 王寶奎 小勝實奎 飛珠 賽子和 新排 新前 南樓傳 嘉興府 大陸小鬧 菊芬鈴寶 桑園寄子

▶本舞台德律風三千三百五十六號

文明大舞台

初五夜戲準演日戲每逢禮拜六禮拜日全部藝員一齊登樓

萬沈 如蓋 秋燈 沈月泉 趙如 沈月來 何紹先 何家金 萬月盞 呂紹仙 納紹棠 孫紹長 楊壽 般春虎 云中鳳 沈月來 王永秀 龔云仙 徐春發 沈韻秋 何金燈 萬盞樵 呂月泉 趙如枝 小桂花 何家麋 水仙花

三三門 四街 李釣 全金 本龜 水淹七軍 虹橋 瞎珠 準打出手 大拉 大轉 少東 洋 舞臺 爺車

寶善街丹桂茶園夜戲正廳一角

初五夜頒演全班藝員合演拿手好戲日戲特逢禮拜三六禮拜日演

賽金瑞奎官 寶○○ 白蛇 打會 全情傳郎 郭鳳仙第一大膽 超等文武花旦 眞寶昭容 正七玉翠遺 花紅娘 翁倩梅三教子 芝蘭 新排 時事 白玉梅 小叫天 月紅 月桂 張少月 小山 小月 呂百歲 呂良劇 本二頭 醒世 ○○○○○○○○○○ ◀黑籍冤魂▶

滬寧火車行車時刻表

由上海開至南京

上海	南翔	崑山	蘇州	無錫	常州	鎮江	南京
[illegible]	[illegible]	[illegible]	[illegible]	[illegible]	[illegible]	[illegible]	[illegible]

由南京開至上海

南京	鎮江	常州	無錫	蘇州	崑山	南翔	上海
[illegible]	[illegible]	[illegible]	[illegible]	[illegible]	[illegible]	[illegible]	[illegible]

丹桂第一舞台

特聘著名文學新劇家

鐘聲

(定期演劇)

鐘聲自北京回滬上人士急欲一見蓋鼎鼎大名久已傳播於國中是即新劇之創始人文藝界之第一名流也學既淹博閱歷更深微言足以發輝至理游藝處處篤乎尋常實寫人生現象不愧社會晨鐘今允暫在本舞合演劇非但本舞台之幸抑亦惠顧諸君之幸實急欲一見鐘聲新劇者幸也之一俟登場之日謹當灑掃客座以俟諸君 本舞台啓

滬杭火車開行時刻表

由上海開至閘口

上海	莘莊	松江	楓涇	嘉興	杭州	閘口
[illegible]	[illegible]	[illegible]	[illegible]	[illegible]	[illegible]	[illegible]

由閘口開至上海

閘口	杭州	嘉興	楓涇	松江	莘莊	上海
[illegible]	[illegible]	[illegible]	[illegible]	[illegible]	[illegible]	[illegible]

崔氏辦香廬驥製半夏

的真　始創　辦香廬驥製半夏

崔氏辦香廬總發行所　崔氏驥製消痰半夏天下馳名購者注意　必須認明五開間門面方是的真

崔氏驥製消痰半夏乃驥雲氏與中外名醫再三研究試驗始敢出而問世自發行以來凡官界軍界商界學界紳界女界莫不同聲美感推爲治痰止咳之無上要品各省寄售紛紛爭先恐後極意歡迎但華人慕習每見達之物必多方仿造奇巧百出致使采購者無從辨別真僞本廬特將兩江督署湖北臬署京師都察院衙門暨英國加拿大日本東京韓國慶北大臣部以及各省各縣各[illegible]

公館各衙門道署神[illegible]一律裝入[illegible]……

二元四角小盒洋一元二角每料六大盒洋十三元二角門市起碼五角以便試服不靈還銀外埠來信須寫明寧波路第一百十五號

上海盆湯弄走過絲業會館寧波路口五開間門面辦香廬驥雲氏總發行所啟

德國嘉色喇顏料廠

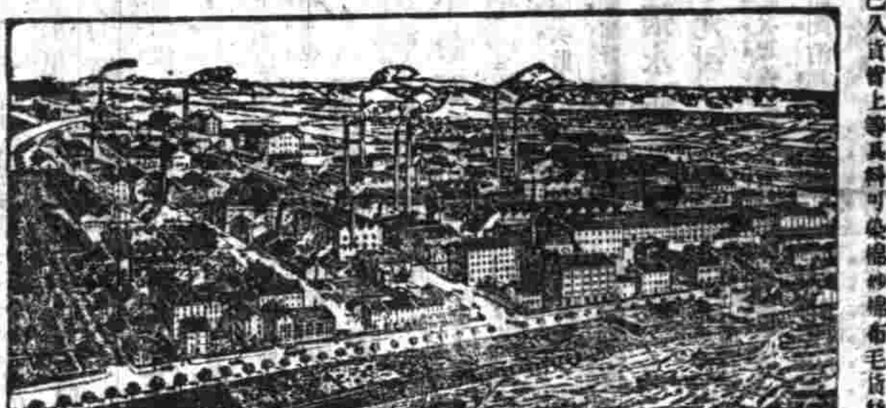

本敝各種顏料運銷中國有二十五年矣驗今已久皆上等具料可染棉紗棉布毛貨絲

蔴布以及紙料羊羽皮革細絲等物倘貴客欲請移玉至福州路西路十一號上海嘉色喇洋行面詢可也

自強血

凡體虧血少因而身弱者一服自強血二四天立覺血充日體壯起居形自強〇老年人服之血液增多精神日爽飯量加進四肢日強〇女人服之經調血和可治白帶冷經痛經暈頭痛肝旺胃弱手酸腳軟連服四五天功力即見〇除血虛外如五勞七傷咳嗽帶血四時瘟疫木腳氣水腫遺精陽萎等等薄精冷精服之立見奇效　每瓶一元　每二角　每打十二元　大瓶二元　每打念元　各省鈔票均可通用

總發行所上海英大馬路北江西路口三十九號亨康洋行　即滙司洋行對門曾魯華後面

全呂

新製改良離鼻眼鏡

洋鑲金鋼鑽珠寶金銀首飾

眼鏡首飾一道人生日用要品中國向不研究以至輸入吾國人人樂用利權外溢敝號非徒謀利意欲挽回利權特選超等名司格外精益求精自造各種改良玲巧金銀首飾一眼鏡多蒙各界再試驗推爲亞東第一等貨色實在外國貨之上折衷離鼻眼鏡可免壓鼻鉤耳之痕並合諸公面部大小種種舒服愛之不釋並由高明光學醫生考驗上等養目之格致晶片正藍片不論年老年有患目光不黑者能配合光保護目力換鏡片有光白表照準毫無年其價格不已鑲線俱石較實絲首飾風凉外片針嵌鑽應俱全珠寶真珠耳環每付十翡一翠紅藍寶石元鑲金戒每只八元半金挖耳每支三元以上之價均是羅馬所售眼鏡首飾均用本金足赤揀就非洋金會有不合仍可收回兌換蠻真實老少無欺一不二上海抛球場二馬路口電話二七零四蘇州閶門外馬路全昌號

比別家之貨加響十倍　特別大減價

分設在法租界新北門和平里口便是

本行開設三十餘年資本五十萬金專辦各國名廠洋琴風琴及軍營需用各樣樂器貫之美備早蒙〇各界近〇直承陸續新到最新式大小唱戲機器以及內廷超等供奉演唱京調梆子南北坤角時調淮調大鼓小曲廣調漢調外國洋操跳舞哭笑言語可稱世界上無雙之佳品刻因存貨多積另蓋減價〇賜顧者請至上海大馬路東首此謀得利總公司發行所廣告

上海新　寶瀛信公烟

咸伯恭關係　廣告

本號開設二十餘年精製各路烟[illegible]

R. WOLF Magdeburg (Germany)

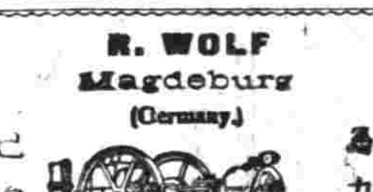

德國麥得堡白根廠胡爾夫氏所造移動汽機爲力大至八伯匹　定價極廉　[illegible]　上海禪臣洋行總理代售

西門子電機汽洋行

本行設在英租界仁記路轉角四川路一百零三號專辦德國各種電科及全項機器均極完備另設樣子間陳列各種異樣電報機電話機電扇電燈及各種電汽等件無不齊全專備採辦諸君隨時賜臨觀看如有製造電燈廠者本行可以全行包辦倘蒙賜顧本公司當將詳細情形及價目等送一奉告

亨寶輪船公司廣告

本公司輪船總額納鈔一百萬噸往來歐美各洲茲有輪船饑重　噸訂期　月　日由上海開往紐約賣西林亨堡倫敦利物浦等埠如欲裝貨搭客者請惠臨二馬路本公司接洽可也行走東方德國郵船班期表往來上海青島烟台大連灣等處輪船名提督西江大臣塘沽每逢禮拜三日中午由上海開禮拜二六由青島開禮拜一由烟台開禮拜日由大連開回禮拜五到大連禮拜一四到上海以上限期風雨不更倘蒙　惠顧格外克己招待週到特此佈知伏希公鑒

召租

今有北四川路新造高大洋樓數十宅電燈自來水俱全日夜電車即在門口停站住宅公館均甚相宜如欲租者請到江西路乾記後馬路嘉姚弄租帳房領看可也

大減價五折

本館照像放大一律減收五折賜顧者請到大英大馬路中大清郵政分局西聚寶坊內耀華照像館啟

龍虎公司精造國產

艾羅療肺藥

勞症咳嗽奈何　服了此藥　如落水者遇救命圈

大瓶洋弍員（每打洋弍拾元）　小瓶洋壹元弍角（每打拾弍元）

總發行所上海三馬路中法大藥房　各省埠分號暨各大藥房均有出售

上海郵政局收信時刻截止表

無更改之事

寄往何處	交由	截止收寄時刻
新開河 崇明 廟鎮 北新鎮 保鎮 崇海	小輪	上午八點半
南匯 奉賢 川沙 新場	腳划船	上午六點半
大團 大場 馬浦	民船 專差	下午七點半 上午六點半
蘇州	火車	上午六點 十一點 下午九點 三點
無錫 常州	南京 火車	上午六點 十一點
鎮江		下午三點
南翔 嘉定 黃渡 崑山	丹陽 火車	上午六點 下午三點
黃渡 唯亭 浴社 方泰 沙頭 陸家 濱河 外岡 太倉 常熟 安定 橫林 舟直	火車	上午六點
石牌 寰亭 巴城 泰興 瀏河 西歐		
松江 楓涇 華莊 長安	硤石 火車	上午十一點
林州 嘉興 盛澤 蕭山	火車	下午二點半
嘉善 王店 臨平 石門 華龍 塘棲	火車	上午六點 下午二點半
寬橋 周王廟 張堰 門林	莊家行 亭林 洙涇 七寶 火車	上午六點
泰興 如皋	張黃港 輪船	下午八點
黃州 黃石港	武昌縣 杜家行 又	上午十一點
南橋	小輪	上午八點
閔行	又	上午八點 十一點
漕涇	平湖 又	上午八點
青浦 重固	朱家角 白鶴 巷小輪	上午六點 八點
吳淞	火車	上午七點 十二點 下午一點半
江灣	火車	上午十點半
寶山	又	午二點半
洋涇 蘇州 鎮海 南潯	高橋 嘉湖 定海 雙林	專差 小輪 輪船	十一點 上午十點半 三點半
內地	火車	每日上午七點
凡上海寄往各處	[illegible]	上午十一點 下午三點半

凡有信件須掛號者可由本館郵政部代爲投遞

外洋輪船進出口日期

日期	船名	往來	公司
九月初四日禮拜三出口	北京	由寧波	太古
	寧紹	往寧波	寧紹
	江裕	由漢口	招商
	吉安	[illegible]	太古
	普濟	由天津	招商
	北海	由廈門	太古
	太生	由長江	怡和
	臨安	[illegible]	太古
九月初五日禮拜四出口	西京丸	中午往大連	郵船
	韓波丸	往香港	郵船
	福生	[illegible]	怡和
	大通	晚往長江	[illegible]
	江寬	晚往長江	招商
	江天	[illegible]	招商
	甬興	晚往寧波	寧紹
九月初六日禮拜五出口	[illegible]	[illegible]	怡和
	順天	[illegible]	太古
	普濟	晚往溫州	招商
	北京	晚往寧波	太古
	大安	晚往廣州	大達
	寧紹	晚往寧波	寧紹
九月初七日禮拜六出口	山口丸	下午三點開往日本	郵船
	[illegible]	[illegible]	怡和
	大利丸	[illegible]	日清
	安慶	晚往長江	太古
	瑞安	晚往香港	太古
	和生	[illegible]	怡和
	[illegible]	[illegible]	怡和
九月初八日禮拜日出口	神戶丸	[illegible]	郵船

湖北傳來之報告　八月二十三日附漢口中法藥房報告云地方平靖營業上未受影響惟昨日午間曾有多人[illegible]

二本均爲鋼筆寫[illegible]定價大洋二角半　分發行所　南京奇望街有正書局　蘇州郡亭橋有正書局　天津東馬路有正書局　漢口黃陂街有正書局　總發行所　上海望平街有正書局　北京琉璃廠西門有正書局

生髮香[illegible]　定價大洋四角　分發行所　南京奇望街有正書局　蘇州郡亭橋有正書局　天津東馬路有正書局　漢口黃陂街有正書局　總發行所　上海望平街有正書局　北京琉璃廠西門有正書局

地方要聞

◎湖北革命軍之佈置

▲湖北革命軍連日大獲全勝所搶軍械糧草甚多其由京出發北兵均駐紮黃陂境界以至河南黃河鐵橋附近守護又共有北兵六七千人連步馬礮輜重營數不下一萬九千人並未攻取湖北革命軍由劉家廟駐紮至灄口三道壙均計兩萬餘人之譜大炮六十餘尊三十日千餘北兵意欲偷過鐵路被革命軍偵悉立即鳴號堵截北兵皆退趕數里因前途過於低窪恐有埋伏遂令收隊然又搶獲機關礮一尊連前共搶獲機關礮二尊誠幸事也湖北原有之機關礮已經運赶秋操現在戰得三尊無異飢而得食也

▲陸軍四十一標統領張永漢其父漢人其母旗人先前本附和革命軍遂率隊至武勝關把守忽變宗旨反引北兵至鄂屢次敗北進退維谷現在革命軍都督黎已派將懸賞無論何人將張永漢拿獲者賞洋一千元云

▲湖北革命軍此次起義影響各省而自來歸者數千餘人已於前日分乘沅江昌和諸輪船至漢均帶有槍械至者業已編練成鎭矣

▲湖北革命軍佔領後所有各局署均已派人接管核算清楚惟大清銀行乃國家銀行自應收銀款起事之初甚形倉卒不遑顧及乃該銀行總理齊相琴賈某二人乘間將現銀款項撥存正金滙豐麥加利諸銀行已於前日向滬潛逃矣聞其分存款項共有數百萬之鉅云

▲湖北革命軍以北兵駐紮漢口交界地方一切防務尤爲吃緊該處爲華洋重鎭自應切實保護除劉家廟以下駐紮軍隊對敵外畝生路適當其衝特派防守軍隊二千名以期鞏固而資策應其軍隊分寓餘慶眾星長源等里內呼應較爲靈通云

▲漢口稅關自革命軍佔領省城後市面官票幣紙概不通用該稅關徵收貨稅概需現銀似此與商務前途大有影響也

▲此次北兵來漢與湖北革命軍對敵屢次敗北說者謂北兵本不愿來因張彪謊稱打土匪故爾開差及至黃陂始知被騙不忍攻擊只得佯爲敗北且戰且退云

▲陸軍部大臣廕昌此次奉命督帶有旂漢兵丁共有一萬五千名所有頭陣先鋒均派漢兵其接應後援均派旗兵用意微可想見矣

▲漢口市面蕭條已到萬分商民搬遷已有十分之八無論正街小巷馬路每至十句鐘即無行人但聞犬吠之聲不絕於耳此情此境殊覺淒涼

▲陸軍部大臣廕昌此次奉命來鄂剿撫並無一定宗旨其大意擬偷過漢口至漢陽佔據兵工廠即以漢陽爲根本地漢口爲接濟機關然後再圖克復省城不知能達其目的否

▲湖北宜昌爲川鄂交界之要點入蜀之門戶地勢上之關係上月二十九日確爲革命軍佔領然一切洋商教堂均皆無恙對待外人亦頗文明

▲陸軍部大臣廕昌此次所帶一萬五千名兵士多半是新招漢人令其打頭陣革命軍知其用意已勸其歸順者日有數十人云又聞此項兵士係張彪冒用興漢滅滿旗幟而來故若輩一探知實情無不追悔莫及云

◎通信員探訪記

一日大陸報通信員探知張彪在楚富輪往謁見之上船見數人均在吃粥該訪員問張大人在何處船上人指示在中艙未幾有一人來問知爲姓張知即其人其人身長六七尺圓口豐頤見外人似動疑訝之色接連問余(訪員自謂)附何來來此何爲是那一國人問續云今天不打仗我派人四處偵探我所統軍一千人皆精壯密佈夏口間余(張彪自謂)當候廕軍至始開戰爾聞官軍在孝感得勝乎余日否但聞孝感已入革命軍之手耳張彪搖首謂不然我不告訴別人只告訴你孝感依舊爲官軍所管故我現駐此間待援兵來也語時不及黎元洪似深懼之者

◎金陵防衛記(一)

▲籠絡人心之妙計陸軍部以新軍肇亂由皖而蘇而粵而川而鄂凡五次惟鄂與川爲尤烈現在武昌漢陽漢口等處城池已失正在力圖恢復倘已成鎭之新軍再聯合響應禍將不可收拾爰亟爲籠絡人心之計奏准將已成鎭之軍官軍佐一律補以實官以収效用昨第九鎭統制徐固卿都護本其部文已轉飭所屬各協標營隊開具銜名履歷以便詳請大部註册

▲舊軍防新軍當鄂亂時以湖北新軍第八鎭兵變此間亟將浦口之巡防隊調駐城內環紮馬炮兩標并於富貴山北極閣架炮數尊直射馬炮標營房視線所集一若新軍兵變者然徐統制見此情形深恐激成他變極將駐省之新軍調駐距城六十里許之秣陵關以免衝突江督以此種舉動大非所宜謂現在人心擾亂已極民間不知究竟見此重兵出發愈覺恐慌不如不動之爲妙遂以舊軍腐敗練新軍防新軍肇亂調舊軍究不知以何軍爲最善也

▲防綫各營經費准免裁減寧省防綫各營於五月間會奏防營暫緩裁減綫營候宣統六年一次裁盡而部意不可擬將防綫各營及時裁撤臚出薪餉以備新軍之用現因鄂氛甚惡沿江巡防隊調往各處及分紮省城極爲得力爰仍申前請奏請從緩裁減已邀諭旨允准矣

▲停辦不急之務江督張制軍頃准度支部來電以川鄂用兵帑項奇絀各省行政凡不急之務均應酌量停辦稍留有餘以備不虞大局所關統望切實籌維無任盼禱等因江督准電後旋即札飭財政公所遵照核減隨時具報云

◎金陵防衛記(二)

▲寧軍分防之確耗江督張制軍因鄂亂籌防省垣內外巡防兵層層布置極其嚴密茲與徐統制議定將第九鎭分防駐紮昨於二十九炮標全軍已開往秣陵關(江寧縣境)其餘各兵各一槍無機無藥彈軍亦准於日內陸續調遣如高淳句容一帶鄒鎭使育尾不能衛棲以分其勢云

▲南京添練防軍續誌江督因鄂亂巡防隊兵力猶虞單弱奏准添練防軍十營該隊名爲(選鋒新軍)以軍械局傳道文通爲總統前廣東游擊何元山爲幫統已飭令藩司轉諭財政公所刊刻關防迅招成軍其兵隊務有切實商店具結否恐有匪黨混入云

▲南京設立籌防局江督張制軍以軍書旁午日籌邊防應設立總機關一處諭令組織籌防局即附設於江南財政公所內以藩司爲總辦候補道丁乃澄爲會辦其員司由公所兼辦不另支薪以資節省云

▲暗探隊應招之多南京官場因鄂亂未定重在探訪事情及盤查匪黨組織暗探隊五百人南三日之間應招者達六十四人現以來者均係烏合多無保荐均却而不收刻下重復選剔以有商號保結及本人到場書押仍須到店加戳否則概作無效以防革黨混入云

▲朱其昌探訪事情回省江督張制軍前派候補道朱其昌往湖北探訪事情茲於日昨(廿九)傍晚回省據云改裝赴漢喬扮商民乃盤查嚴厲致革黨軍情無從查悉不得已踉蹌而回云

▲江寧府稟求交卸江寧府楊守鍾義籍隸漢軍得鄂警後連日抱病已迭次稟假茲聞該守不安於任稟求交卸上游有另委淮安府劉守名譽接署之說不日即可發表云

▲南京皇城之近狀南京皇城下令戒嚴已非一日其旗人婦女改易漢裝遷徙民間不敢住有力者移往他埠其貧窮者現紛紛到孝陵衛一帶(上元縣境)與農婦毋異日來皇城尤爲嚴緊每日上燈後行人如不提燈即受槍斃概不論抵云

▲元寗兩縣出示安民上元唐大令江寧陳大令今日(三十)會銜出示安民以省垣籌謀防守重兵保護安靜如常乃民間紛紛搬移徙自驚擾惟一動不如一靜應各安居守業毋得輕聽謠言云云

▲平糶局從緩裁撤寧垣米價曩較從前昂貴然按之水勢時已大鬆減其上等米在六元左右若無兵事已經裁撤茲江督以市面淸淡貧民日食維艱雖四鄉災黎纔報遣去羅局照辦與貧民不無裨益日昨諭令藩司糧道從緩裁撤惟每日售米無多飭將員司酌減以節經費云

◎金陵防衛記(三)

▲南京添練防軍誌詳本報前紀南洋添練防軍十營茲悉尚不止此江督已奏准招募三十五營以二十營歸沿江防營張總統節制十營派王有宏節制五營爲將軍節制幫統爲何元山傅文通現已往徐淮海開招大旨以就災民召集於募兵之中寓安輯災黎之意有事可以禦侮平定即不難於遣散令其回家務農閑張少軒軍門意在獨攬大權張制軍則分其權力因此不免暗生意見至成軍之後餉項頗鉅財政難乎爲繼決將不急之需設法照部電認眞停發數羅掘允助軍需云云

▲甯軍開差之要求江南新軍因受鄂亂影響張制軍防急最深故不發給藥彈刻又令四出分防均不願往大有躍躍欲試之意刺復經徐統制到營訓勉各兵士發生一種要求問題以既令防堵而不發藥彈手無寸鐵有何能力是下未叛上上先疑下辦而遠之何望其用命乎徐固卿軍門恐其生變不得已據情報告江督以據經節節取保庶免他患張制軍謂其如有不測該統制性命身家具在如果願發子彈云

▲甯藩之痛哭流涕寧藩司樊方伯以江南新軍風謠深慮有變日昨特會同徐統制及協統杜淮川等親蒞各營演說勉勵忠君愛國之忱痛哭流涕不能成聲刺下各營自目兵以迄軍官均屑屑遜保答以各官兵毫無二心請紓廑念云云

▲王光照之是非不明日前湖北革命黨有書致南京三十三標標統王光照驚駭異常當即報告徐統制轉稟江督立傳王上院訊見諭以伊黨欲圖陷害如何對付王惊惶萬狀力白其評嗣張督云寘免後患有本督院保護飭即在署居留無論是非以示明拘暗贊之意外間均傳說如此云

▲裕甯官錢局之擠逼南京裕甯及交通大淸等三局行日來依然擠逼持票兌現者紛紛而官場往來尤以裕甯爲總滙且前江督張制軍立飭造幣分廠發出新鑄三十萬元應付市面仍難爲繼刻下加工鑄造飭將續鑄之九十萬元尅日交齊前後共一百二十萬惟省內外之鹽漕關釐及一切稅項有早經存儲裕甯或現由分號滙票者業經吞歡易拒商令兌庫堅執不允各衙署及新政各界與其往來亦復如此者存儲商人私款更不能提取矣

▲官之恐慌近日南京候補官界凡屬旂籍無差者遷移出省有差者均將家眷搬運他去行李充牣於途並將公館條撕毀即非旂人亦以公館條改書某寓字樣江督張制軍以官場民望頗關有正印官眷紛紛離省無怪民間恐慌現下令如有前事在任者立撤有差者停差說者都謂爲掩耳盜鈴之舉云

▲民之恐慌南京日來謠言仍重前謂上月二十八日有變居民是夜城南北下民間和衣而臥坐以相率待日昨又云九月初一起事防變者仍不一而足實有雞犬不寧之象云

▲妓女之恐慌南京秦淮河一帶頭二等妓院因鄂亂生意全無各妓女多係揚淮鎭各府州縣出產茲以紛紛謠傳恐慌殊甚日來相率各回家里不作生涯各妓院鴇首領已先後閉門歇業呈報警察局免繳花捐云

◎贛省防衛鄂亂記

▲贛撫初聞鄂亂心膽俱碎嗣聞京兵南下漢口大兵不下三四萬人又得政府某大老密電廷議起用袁世凱督鄂岑春煊督川不難尅期收復等語贛撫心始釋然每日軍服乘馬赴隊軍各隊巡閱一周以示坦懷不疑之意云

▲贛撫因九江道力請交卸無人敢在深懼該道呼應不靈防務鬆懈乃電奏派提法使張檢赴九江督辦江防業奉電旨允可張提法即在城守營挑選衛兵一隊於二十七日乘輪往潯矣

▲贛撫以九江一帶最有長江艦隊駐防由鄱湖以內水面遼闊兵力甚單吳城鎭位居鄱湖之中心點商務繁盛爲軍

西泠印社精印 中國第一吉金毛公鼎全形拓本出現

中國通商銀行

邊頭公花果草冊

存欵須共有數百萬之鉅 晉無慈待外人亦頗文明

時以湖北新軍第八鎭兵淳句容一帶鄉鎭使首尾不能銜

婦女改易漢裝遷徙民間不敢留

出分防均不願往大有躍躍欲試

忌最深旣不發給藥彈刻又令四

私欵更不能提綠毫矣

中國通商銀行

本銀行欽奉諭旨設立招股資本五百萬兩現已收足二百五十萬兩總行開設上海並設北京漢口烟台等處分行經辦各處匯押存匯電匯及押欵凡有放存銀兩或平年長年存欵一切交易無不周安克已並自備高大洋樓一所貨物均可寄棧並可押用銀兩棧租格外公道特此佈告謹白

四方印社精印

中國第一吉金毛公鼎全形搨本出現

陳氏所藏毛公鼎久已膾炙人口海內士大夫每以不得原器搨本爲憾本社莊吳縣孫仲容三先生爲考釋文字旣精審定題志合付精印每套售洋四元所印無多先覩爲快外埠函購另加郵費售處上海老閘橋北東歸仁里五弄西首四方印社

邊頭公花果草冊

分發行所　南京奇望街有正書局　蘇州都亭橋有正書局　天津東門外東馬路有正書局　漢口黃陂街有正書局

總發行所　上海望平街有正書局　北京廠甸門有正書局

桃花　蜂蝶　芍藥　繡球花　虞美人　荷花　芭蕉　竹筍　蕭平等閣藏　定價大洋八角

事上之要地已電調吉安府巡防左路統領率帶防營三百名來省亦於二十七日馳赴吳城駐防奏並圍三灣鎭內河水師砲船亦奉電開拔炮艦十數艘來省河一帶巡弋云

▲已革知州華桐即前署德化縣嚴成陶氏命案冤獄者現特乘機運動張提法擕往九江充江防幕員以爲謀復地步是真若輩升官之好機會也

▲贛省市面自經商會議定維持辦法復由都督出示嚴禁提取存欵抬價居奇市面爲之稍平惟鄉民兌票者極形擁擠官號頗受窘迫云

▲贛省謠傳甚盛鄉民尤爲恐慌附城各鄉自治會紛紛集議舉辦民團以資守望相助免遭土匪刦奪之患省城自治會自第二次組織成立現正開會議事定於二十五日特開緊急會議舉辦民團以防意外惟因籌欵不易恐滋騷擾乃決議籌商團已由自治會請長會之商務總會商會甚爲贊成已雙方面會同訂章稟請開辦盖商家旣雄于財力成立自易易也

▲贛省官錢總號發行官錢票數達六百萬串之多流通市面爲日已久因其盖用藩司印信官號關防可以完納漕稅以故民間樂用現因武昌之變銀根緊迫洋色時漲時跌市面恐慌而一般人民紛紛持票向號兌取銅元者日以萬計雖經規定辦法限制兌票頗難實行現中丞傳見銅業傳道官號總辦張道於八月二十九日到院會議補救市面方法僉稱傳道以省外銅元廠所存銅料甚多可鑄銅元三四十萬元之兩省經決議召集工匠修理機件即行開局鼓鑄銅元補救市面云

▲贛省巡警道陸觀察現因省城防務吃緊亟應添委不分晝夜輪流稽查以保治安已委高等巡警簡易科畢業生黃嵩錦鎬王鳳陶歐陽燈羅錦成徐振德歐陽涵侯遺盛提擧王培琛等八員爲省城稽查員隨時會同警官輪流梭巡嚴密偵訪

▲又九江湖口吳城三處地方爲長江要道地當其衝尤宜添委稽查先行防護已派黃典史元吉往九江胡縣丞鈞往湖口楊千總夢山往吳城各司稽查隨時報告

▲九江知府璞良現以武昌省城於八月十九夜兵變失陷土匪蠢蠢欲動鄂之武穴黃石港素爲匪藪與九江僅隔一水風聲所播一日數驚市面已爲震動紙票皆不行用官號尤爲受擠現經該府函知商會設法維持一面督飭警長善爲開導示以鎭靜惟九江綠營於八月底裁撤該府尙未奉到文飭近日營弁均已星散東南北各門均無人守望城垣之大守備空虛警察專衛商埠人數無多守崗巡緝本已不敷若再分撥守門更形寥落九江爲通商大埠又爲江西門戶値此鄰氛不靖何可稍涉怠忽萬一稍有不愼必致牽動全局雖有兵隊足以杜叛兵之下竄而彈壓巡防必資警察該府現經稟商九江道擬添招巡警二百名稟請由省撥給軍械督率認眞巡邏城守旣有可資巡防亦更易周密土匪因有所懾服人心亦更可相安但經費無出稟懇撫院備念多事之秋地方重要准其作正開銷等情到院現由馮撫批以現在綏戢綠營足敷彈壓巡防守望城門之用所有添地重要防務早經不撤院嚴密布置萬無足慮所請添招巡警應毋庸議該府但須聯絡文武調和商市安定人心是爲至要

▲贛撫馮中丞通飭江西各道府廳州縣電云二十二上諭袁授鄂督岑授川督並督辦剿撫事宜迅飭赴任毋來京等因摘要通告現在京軍陸續到鄂兵船均已抵漢匪不足平各該地方官通諭商民勿聽謠言嚴防匪徒滋事爲要院僉印

◎鄂亂聲中之河南

▲京漢汴洛兩路停止票車　鄂亂日熾當道以運送軍隊最關緊要自二十三日起京漢路自彰德以南及汴洛鐵路暫不開行票車專備軍事應用惟郵便信件則仍隨車寄遞故近來行旅交通雖阻而滬漢信件報章仍然如常到豫消息並不阻隔云

▲蔭大臣督師入豫　欽差陸軍大臣蔭午樓劉己督師兩鎭入豫軍者在節節爲營以嚴守禦黃河橋邊首駐重兵前進更紮鄭州數營前進又駐紮信陽州武勝關一帶蔭大臣勍正在信陽州妥籌進入鄂境規取武昌軍畧云

▲晉省協軍抵豫　鄂亂初起端督原告助於晉豫等省豫軍旣已首先開往刻聞晉省亦撥協軍兩營搭正太京漢鐵路于二十三日抵武勝關聽候蔭大臣調遣偕同前進

▲開封之嚴防守　開封爲省會所在前因捉獲革黨已經戒嚴多日近因鄂亂傳來寶撫特調倒隊入城於撫署密佈大砲以防未然又因陸軍逃漸漸出特委員迅招陸軍兩營以厚防力並因河南陸軍尙未成鎭本須招募滿此變故即提前辦理也

▲撫示維持市面　豫人因鄂亂心懷疑慮紛紛持官銀錢局各票兌取現欵者頗多撫院深恐擾及市面特出示曉諭以司庫擔保飭令持票者不必驚異

▲陸軍赴鄂　豫撫寶中丞所接鄂督告急請助原電乃十九日接到原電乃請防軍兩營寶撫議派陸軍一營先往所爲派五十八標第一營管帶官爲王毓秀於二十日早乘火車星夜前往云

▲砲隊移駐城內　河南近來原止獲有革命黨審訊忽聞鄂亂益覺震驚特飭炮隊十五標第二營移駐城內以防不測該營奉調進城後即分駐於撫署藩庫扼要防守晝夜不懈

▲鄂亂之牽動市面　豫省自京漢鐵路通後鄂省官錢局洋元票灌輸於河南日多因鐵路購票均可通用也鄂警傳來持此票者大爲恐慌爭兌現洋河南官錢局初爲維持市面起見代爲兌發旋因兌者過多因暫停止又無知之流兇人以湖北票兌洋吳明底蘊復相牽持河南官錢局票及大淸行票兌取一時兌者亦頗擁擠現市面上之湖北洋元票已概不通行市面頗爲索動云

◎蘇撫維持金融界之近聞種種

▲蘇垣金融機關困阻迭經各官商設法維持日來已漸有轉機洋市行情已減至七錢一二分市上鈔票漸次通用雖存不斷大局之各小錢莊及小店舖意存觀望然亦不敢如前欵日之公然拒絕現局門口以票取洋者亦日見稀少通日本錢莊從他處運到銀洋頗多大約不日錢業公所即將照常開市矣

▲此次市面恐慌之原因雖爲鄂亂所致然其後禍實由於現洋缺少之故近經程中丞追原禍始實派幹員詳加偵訪始悉市上現洋驟少者實因本城富戶一聞湖北亂事即托各莊廣收洋元載往上海改存外國銀行一時哄動市廛洋市行情頓漲至七錢開外居民聞此信息誤以爲大亂將至成紛紛向莊提取現洋甚至鈔票亦欲換遂釀成如此之現象云

▲程中丞因上海信成銀行原有放存官欵二十萬兩當茲金融窘迫之時恐該銀行逼倒堪虞特電飭上海道暫行緩提以資維持等因昨接劉觀察覆電云查滬關放存信成生息公欵約二十萬兩承兩憲訓示故不提回俾資補救並即日由道撥借庫欵十萬兩以示維持護復

◎蘇垣機戶乏食鬧事

▲蘇垣絲緞業各帳房近因銀根奇緊而客帮又停止辦貨本擬暫停機織關綠城廂內外以織機爲業者何止數千八大半皆強悍好事之徒設一停工爲患必甚爰經各帳房設法維持仍令照常工作織價先發數成後再補足該帳房等初尙勉力支付惟一般織現實機度日者漸覺力有不逮故停工者日見其多初二日婁門內平江路有機戶十餘人自稱失業乏食擁至某小飯店及糕糰店內大嚼一飽不名一錢而出該店向之取討反與拍桌敲檯大肆凶鬧幸店主見所失無多不與計較徒擁之使去未釀事端距初三日皮市街又有機戶數十人向某飯店强賒白食旋覓勸手用武意欲乘機搶掠衆鄰見之大抱不平遂羣起而攻之機已愈聚愈多兩造互鬪不解如臨大敵崗警見勢不佳立即飛報中路區長警笛督率通班巡士親臨彈壓一面用電話飛稟巡警道吳觀察而巡防隊統領陳有珍鎭軍及長元吳三首縣亦已得信先後馳至驅散衆人當場拏獲肇事機戶三名帶回懲治衆始各鳥獸散當鬧時附近店鋪恐遭波及竟有紛紛閉戶者頗受虛驚不淺矣

◎常州防範記略

▲自鄂警起後市面不通人心浮動由官紳集議於商會設立籌防公所每日下午集各營管帶及商團紳袖會議一次計有防營一二百七十名飛划營四百名巡警商團二百八十名軍裝則九响毛瑟鎗三百七十桿開花砲三尊五响連珠鎗三百桿馬蹄鎗二百六十餘桿子彈十萬餘粒炮彈三百餘個城廂劃分四區各營分紮四處各以號通信一面有警三面策應又有鹽捕營百餘名在河下梭巡以補各營之不及各官紳又恐軍械不足兵力太單擬添練民團俾紳衿遠偶紳曉青等往謁江督請其添派防營來常駐紮以厚兵力云

▲農務分會會長居紳敬山以武邑濱江各鄉本有匪徒出沒爰邀集各鄉董提議舉辦農團有二十餘鄉允立時解辦已擬具章程呈縣立案

▲居君元博錢君琳叔提議舉辦學團以中學堂學生爲主再以各學堂體操教習及有軍事知識者加入已得二百餘人初二日午後在勸學所集議辦法不日即可成立

▲此次所練各團經各紳議定以保全地方治安爲宗旨有擾亂地方者即爲公敵合力捕拿並擬組織偵探團以期消息靈通四鄉有警即分兵往勦云

◎杭州總商會集議商團之大衝突

▲坐以待斃之商界　杭垣總商會於初三午後集議組織商團先期發佈傳單略謂我浙自鄂警傳來之後市面人心爲之一震凡屬商民亟應組織團防以資守望而保治安云云然有鑒於上一日兩級師範學堂之紳學界籌辦民團該會亦附請紳學界蒞會以期互相討論不料杭垣商界各業董到會之後深以集欵招團過防爲不然祇求範圍縮小以至與紳學界意見兩歧到會人數雖有二百餘人而言語宗旨更覺秩序紊亂其原定會序（甲）開會（乙）報告組織守望會宗旨（按原定名義係是商團此守望會名稱亦無議之業董所改）（丙）公推臨時主席（丁）研究草定簡章（戊）籌措開辦經費（己）決意成立日期（庚）散會開會集議後潘紳鳳洲擬集一千二百人每人計七元薪餉其八千四百元辦六個月需四萬二千元連開辦費約五萬元其時當場寫捐者已有一千二百四十元之數無如紳界意見以民團商團皆不能徒有名稱旣爲內地防匪起見務須實事求是商界意見祇須每十家雇人打更此外一槪可以廢去於是適成反對至於每戶抽捐以資本大小爲捐數多寡其數目定二角以至八角而商人聞之尤不贊成一鬨出會所謂痛等剝膚其不知所費者小而所全者大銅由商會總協理申明未商意見以紳民辦民團（此層紳界自分險域是誰之過歟）商界自辦守望會學界有贍貽初者聞言指駁措詞激切紳學界皆鼓掌然一會兩派勢難成立遂一哄而散未出商會之門紳學界在議場廳前面頓足大罵以吾浙商界如此良堪悲歎甚至有泣下者並云吾浙尙非就此無人擬發日另行組織以抒滯氣而各業董在內有指斥馬爲革命黨者馬於是又奔入內廳蹤查發言之人意與鬪見撫台經前商會總理潘赤文竭力排解始免喧商團爲保商發生今商董若此實商界不欲保存之朕兆也記者不禁爲之三歎焉

時評二

◎北軍無鬪志（笑）

北軍之能臨戰地者本不多加以革命軍鼓吹演說以是北軍亦多半表同情矧以初接仗即敗退今則各處小戰有不戰而逃者人謂北軍已無鬪志矣

逸話

◎旅人之狼狽

自革命軍有誅戮滿人之說而旗人乃大窘前日蘇州某旗員之家眷避至上海改漢裝雇一梳頭者每梳一髻價兩元其人大獲利又某旅館之旗人極力爲其小女兒裹足哭聲震鄰屋不能安睡云

寶塔牌水門汀

本廠所出寶塔牌水泥（即水門汀）經英德各國著名化學師暨上海英工部局及工程總會各洋員節次試驗淨水泥拉力有一千零三十磅之多實爲中西第一貨色壓倒全球各廠有驗單證書爲憑貨品既佳分量亦重每桶四百零五磅價亦較廉實能挽利權此塞漏卮凡具國家思想者尙祈賜顧無不格外克已而佈

本廠總批發所　上海黃浦灘四川路南三十六號電話三[illegible]

各埠分銷處　[illegible]

華洋義振會七月十七起八月十八止振務收支續告

本會於七月廿七日將報告大會業將振務收支造具四柱清冊分送來賓及捐戶復恐不能普及並登上海各日報以昭徵信除趕造徵信錄付印外茲將自七月十六起至八月十八止收支各款帳略刊錄於下以供衆覽

上屆實在項下 合存洋七萬七千五百廿六元八角四分八厘

新收項下 七月十七起至八月十八日止本會事務所新聞報館慎裕號蘇州洪少圃君南市商會零利均陶水華倫廣春集捐款出售振物各處暨捐箱等共收洋 **一萬二千**七百四十九元六角一分三厘 [illegible]

開支項下 [illegible]

實存項下 實在合存洋七萬七千[illegible] 再存汽車馬車[illegible] 以上所存款項悉存正金銀行 [illegible] 木君懷裕號朱葆三君業於前日如數移交 [illegible] 馬路十六號華洋義振會新會 [illegible] 華洋義振會議長福開森 [illegible] 謹啟

再造血

可補身　可治病

出現

服三天　見功效

二次蒙各界許可再造血及時出現之露布（又名再造精）

再造血者以人造血五倍之原料而煉成一倍之血精氣味香甘其形如膠其質性和平不燥不寒

壯心經生血液補陰滋精厥功莫大其物爲凝質既可以常服又便於旅行隨時可携上舟下車

郵寄費可省

開化之則潔淨無滓鮮紅可愛隨嚼隨化如食蔗甘之道 [illegible] 牛家欲研究強體之術者希冀多血之效其平時信用乎人造血至此必更歡迎乎再造血也再造血操煉精而功力妙之人造血實而快捷有平日服

人造血治心弱血少面白肌瘦 **七八天** 而見功者今則服再造血祇須 **四五天** 而其功立見 **一月** 而能加重身體 **一磅** 之重者今則服再造血 **一二星期** 便能加 **一二磅** 也有因弱力之服人造血 **半月** 而能增重之健力者今則服再造血 **五磅** 則服再造血 **一星期** 便能增健力 **十磅** 也有試服人造血治心跳步趷氣急之患連服 **旬日** 覺步履氣平者今則服再造血 **五天** 足健氣平心壯

而血和也有房勞過度腎衰精薄遺滑洩之患服人造血 **八九天** 而始見功者若服再造血 **七天** 則立能止遺不洩壯腎滋陰精血多血壯身之礎有實據蓋精者乃血聚於丹由而化之者也乃再造血以人造血中之原料製煉爲精 **一二星期** 功人造血兩相附合如何以增補乎之不利又如哺乳之 **乳水** 尤宜考究因乳亦血所變化凡乳母之體弱血薄液則所出之 **乳必濃** 而小孩之體必健長較速又或有孱弱血分者莫如婦女之 **經水** 若婦體衰弱經水必不調或痛經冷經經閉經遲若痛服再造血 **經水** 易調勻冷病遲閉等患立 **銷除** 以上各證勻表明再造血之功效快速靈妙緣人造血之質末經煉故功稍緩而服用之骨亦較大今將二種所定之價附列於后以便各埠諸君採擇可也

再造血　小箱可服十餘天價一元二角　每打十二元
大箱可服二十餘天價二元　每打二十元

人造血　小瓶可服六天價一元二角　每打十二元
大瓶可服十二天價二元　每打二十元

遠埠郵寄保險免費　近埠民局原班回件　郵票代價九折計算

總發行上海英大馬路北江西路口三十九號亨康洋行謹啓

宋拓泰山秦篆合冊

秦篆二十九字南宋精拓本有彭紹叔吳讓之何子貞及近時鑒家數十跋石刻盦二百蘭亭齋書物今

定價大洋六角

分發行所　南京奇望街有正書局　蘇州護龍街有正書局　天津東門外東馬路有正書局　漢口黃陂街有正書局

總發行所　上海福州路有正書局　北京琉璃廠有正書局

精印瓶水狄皮小影冊子

此舒鐵雲之情人小影也用珂羅版印出並有鐵雲題詩詞文曲聯書及俞書等共數十種之多共爲一冊[illegible]

價一元

分發行所　南京奇望街有正書局　蘇州護龍街有正書局　天津東門外東馬路有正書局　漢口黃陂街有正書局

總發行所　上海福州路有正書局　北京琉璃廠有正書局

二十世紀唯一無二之補品

人造自來血

總發行所　上海四馬路五洲大藥房

人當春夏之間時序溫暖血脉融和故精神常健一入秋冬季候霜風凜烈寒氣逼人於是血液凝滯運行不速筋脉常呈痿縮不舒之象若平日血氣虛弱者際此氣候尤見百病叢生蓋人身如草木春夏向陽發生暢茂而秋冬則落葉紛紛憔悴枯槁矣夫草木仰陽春而生人身賴多血而活故凡貧血之人際此時序無論如何講求終無術足以挽救惟本藥房之人造自來血其功用係專補人身之血凡諸虛百損五癆七傷一切虛弱症候其總因皆由貧血而起一服此血立足見功恰如枯木逢春機芽怒發生意迎人矣但四時之序遞相推移當秋而欲其春不可得也惟服此自來血能使秋冬之人凡有貧血者其血液源源而來融和暢茂一如當春之草木是使人身有四季長春之妙者捨人造自來血外更無他項靈藥足與比肩矣凡我熱血之國民血氣之男子盍亟購而服之價目如左

價目　（大瓶每瓶二元每打二十元）（小瓶每瓶一元二角每打十二元）每瓶底均有西國碼字並附有五洲第二集保証書一本瓦楞紙一方値洋一角之新認眞券一張爲的眞

◎總發行所上海四馬路五洲大藥房

龍馬精神

經由民局購貨先由郵局來信關照以免舞弊信上須寫明寧波路第一百十五號本盧分設南京花牌樓德华堂隔壁

血氣充則五官百骸無不強健雖曾天下補腎之藥不敢自誇請諸君一試使知廣東金丹一名丈夫再造天以海狗腎鹿茸野山虎筋等搾取精液汰去渣滓開閘門面驪雲氏肖像爲證切記批發格外克已如無銷路包可退還

常此種族競爭世界若不強種何由競爭若不競爭何由國富強種之道首先補腎考本草載海狗腎不僅扶腎補腎並治諸虛百損凡人之患虛勞症者必由先天不足後天斵伐如婦女則腎虧纖弱則夢遺終則無夢亦洩甚至精從溲出從此氣血消耗精力疲憊昏目眩耳鳴腰痠四肢痠痛陽痿不舉或舉不堅久戰而不射要知精子之法全賴夫婦同房臍下之電力不足則變不能暢何能子嗣何可不惜哉本主人創製人參鹿茸虎筋野兆海狗腎汁壯陽補腎生精益氣爲宗旨務使元氣充足則精力強壯非惟百病自消廣東金丹專以壯陽補腎生精益氣爲宗旨務使元故性極和平無偏熱偏寒之弊凡人身五臟自然增長此學因係三百六十五下天治處腎虧血脉之症不處處顧在在周到服後一髮白必黑耳聾必聰夜間開月若有電光精爲人身至寶無精知優劣每盒大洋二元每料一斤收藥本洋念八元若老年血枯設官界中人另製雙料精五功能以少勝多只要服後三旬鐘即能見功每盒五元一鑒包退還銀附近假冒認明

上海盆湯弄過鋒業會館寧波路口五開間門面崔氏瓣香盧驪雲氏總發行所啟

愛理士紅衣補丸

粵東何君季侯久病痰迷心神恍惚後服愛理士紅衣補丸其病全愈乃承惠賜玉照證書

震寰大藥廠雅鑒僕承先人餘蔭居家讀書足跡不出門外近聞鎮江金焦爲我國名勝之區亟思一遊以廣聞見今春買棹遠行不數日即抵鎮江飽覽山川美景正在倦馬思還忽患痰迷之症雖經西醫治愈而心神恍惚筋調理總後得舍親焦山李事台官惠贈貴藥廠愛理士紅衣補丸四瓶其病若失足見貴藥廠利物濟人不勝感佩茲因返粵之便道出滬江謹將相片奉上以誌不忘即請察存並頌 時祉

廣州西關恩寧外翰第季侯何詠藻頓首

愛理士紅衣補丸主治各症略列

此補丸能補血行氣壯筋開胃補腎提神專治男婦老少一切

體虛盜汗 心思過度 夜夢遺洩 驚悸頭痛 腦弱善忘 面黃骨瘦 陰虧陽痿 五勞七傷 精神困倦 夢寐卜驚
膽汁泛溢 虛弱多驚 氣虛便結 積濕困倦 中身不遂 心神怔忡 氣喘心跳 頭暈耳鳴 積滯胃弱 肝胃氣痛
腿骨酸痛 風濕癱瘓 腳氣衝心 四肢酸軟 筋骨虛弱 腎經各病 房勞腎虧 心腎不交 肝經各病 血枯黃疸
久愈失調 初愈欠補 少年凋萎 先天不足 後天失調 手足寒冷 腰脇脊痛 山嵐瘴氣 瘰癧陰疽 瘡疥瀘潰
產後失調與及小孩先天不足 痞積瘦弱等病功難盡述 及婦女各症 月經不調 赤白帶下 行經腹痛 子宮寒冷

每瓶補丸四十粒價洋一元二角 每六瓶價洋六元

各埠大藥房商店均有發售倘內地無從購買請函至上海四川路一百十七號震寰藥廠購辦即日回件郵費不加

圭約扣思(即圭約扣耳所梅多藥水)(Guaiacose)

圭約扣思者德國愛而拜佛而特城拜耳名廠所出也專治肺病氣喘之神藥水之名拜耳廠所製思從所梅多練成所梅多(一亦名圭約扣製者)乃最著名肉食之蛋白質也耳約扣思能開胃養身消食滋補誠妙品也此藥圭約扣思舍所梅多思之外更含圭約扣耳及鈣質夫此二質者療肺病之嗽症之艮藥也圭約扣思毫無妨害之藥品也於胃經臟腑心肺均無一害凡人初患肺病一服此藥莫不立見功效常服能使身體健壯加增氣力

服法(每日)

大人三茶羹至四茶羹 小孩一茶羹至二茶羹

服時宜用和之牛乳粉等搵搵飯後服之

注意 瓶塞一經開過應用橡皮塞輕輕蓋上置於蔭涼之處然此藥不能置久

各大藥房均有發售

24 (2) 乙

肆明 鼠牙粉

華產精造 挽利回權 振興實業 杜塞漏卮 凡我同胞 請用國貨 各京貨鋪 均有寄售 外埠函購 原班回件

總發行所上海法界 肆明華公司

青州水門汀

[illegible]

E. Merck

Chemical Works, Darmstadt, Germany.

德國大藥司特之意麥格化學局專爲化學及藥料以備醫學製藥之用以純潔久用爲標準

意麥格之植物化驗如左

亞篤品(放大瞳孔用)考開伊及嗎啡(立痛用)等均取其特別之清潔提選最精液藥酒顏料等詳加研究以供製藥之要需

化學 以分析微菌學顯微鏡及攝影等用

收集礦物化學物及藥料

意麥格之專門醫學如左

嗎啡交換體之作用
內體及下皮之針藥
收斂止血藥
纖微質溶液(潛消痛術)
催眠藥及止痛鎮靜藥
化學純潔用之過錳化水素

如有文件爲預備郵遞以上諸物之往務 [illegible]

看謝慎德堂廣告

[illegible]

自來火公司廣告

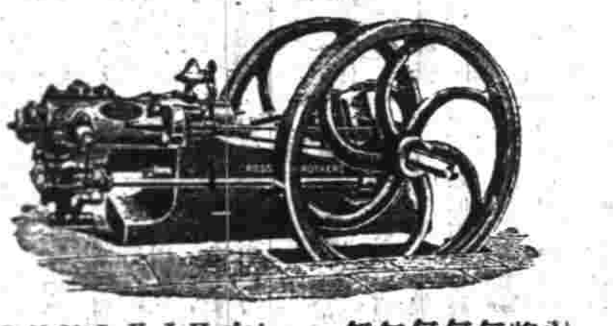

引擎用之煤氣減價

引擎用煤氣向來較之用他燃料爲省今因招徠生意起見再特別減價茲將價目列下

每月用二萬立方尺以下者每千立方尺一元四角
每月用二萬立方尺以上者每千立方尺一元三角七分半
每月用三萬立方尺以上者每千立方尺一元三角半
每月用四萬立方尺以上者每千立方尺一元三角二分半
每月用五萬立方尺以上者每千立方尺一元三角
如再多自當特別再減

煤氣引擎今裝費分文不取

向章欲裝置引擎本公司欲特別取費今則分文不取茲將引擎租價列下

H字一匹半馬力 按月租價銀二兩七錢半
J字三匹馬力 按月租價銀三兩
K字四匹半馬力 按月租價銀四兩五錢
L字六匹半馬力 按月租價銀五兩
M字九匹半馬力 按月租價銀六兩
N字十二匹半馬力 按月租價銀七兩五錢
O字十五匹半馬力 按月租價銀十兩
P字十八匹半馬力 按月租價銀十二兩

○如欲需更大馬力者請問本公司工程司可也

上海西藏路五號自來火公司啟

助肺呼吸香膠

[illegible]

價目 大四元 小二元 每箱 每打 四十元 二十元

發行所上海四馬路五洲大藥房

納佛補天汁

此補天汁爲補養人身之滋養料能補助臟腑各部之腦氣筋而又以扶强養生爲專長最所需健脾補胃最合宜之要汁也

主治功效

一幼小者服之無先天不足之虞
一中年人服之無後天失調之虞
一老年人服之無氣竭氣衰之虞
一婦女服之無經痛經冷之虞
一文人服之有增廣神智之益
一商賈服之得勤勞無倦之益
一吸煙人服之有恢復原形之益
一乏嗣者服之有多男多子之益

價目 小一元二角 大大洋二元 每打 小十二元 大二十元

發行所上四馬路五洲大藥房

貌勝潘安

[illegible]

緊要告白不可不看

'TABLOID' 商標 TRADE MARK

Quinine Bisulphate

大寶來商 金雞納霜

大瓶一百丸 小瓶廿五扁丸

各埠西藥房均有代售

諸君如欲服金雞納霜必須擇其品正質純者服之方能有益大寶來的商標金雞納霜乃寰球第一無能出其右者購者祈爲注意

寶威大藥行白

宋拓泰山秦篆合冊

縮摹二十九字南宋精拓本有影紹叔與譚之何子貞及近時墨家數十跋石刻爲二百廿二字書書物今

定價大洋六角

分發行所 南京奇望街有正書局 蘇州護龍街有正書局 天津黃門外東馬路有正書局 漢口黃陂街有正書局

總發行所 上海福州路有正書局 北京琉璃廠西門有正書局

瓶水秋皮小影冊子

此舒鐵雲之情人小影也用珂羅版印出並有鐵雲題詩詞文曲聯畫及命書等共數十種之多洵爲一時有風趣之版本 [illegible]

價一元

分發行所 南京奇望街有正書局 蘇州護龍街有正書局 天津東門外東馬路有正書局 漢口黃陂街有正書局

總發行所 上海福州路有正書局 北京琉璃廠西門有正書局

本埠新聞

紀事

◎維持市面之會議

昨日下午四句鐘由商務總會總協理全體議董邀集各業董事會議維持現市拆票之辦法議得金融界之阻滯實由各戶不顧大局紛紛藏現之故 非得大宗現銀不足以救濟市面由錢業董張某提議辦法議由錢業 會館 出面向銀行拆出大條一百萬兩 將各錢莊存票一百二十萬兩作抵其大條剪成每塊約五十兩申三十色發交各莊以資周轉其申水二十五色餘頭由公家另存以保虧耗設如將此實塊收藏每千兩須認二百五十兩之虧耗以杜藏現之弊如不收藏流通□面事平後定期收回無庸損失 議有辦法十一條各董全體贊成已由總協理商之麥加利領袖銀行如能辦到洵維持市面之一法也草議辦法列左

維急救滬市法

一各莊將存票一百廿萬向銀行拆銀一百萬

一各莊之存票須立一事務所調查存票中有無存欵務須有着實銀可算數

一向銀行拆銀如一百萬須向買大條劈塊申三十色以免外行搬運他埠

一申水之廿五色之多頭由公家酌定分存妥當銀行

一大條塊錢莊一體通用不付銀行條一百萬現實

一向銀行如可拆二百萬則一百萬大條

一申水多申二十五色其多銀已分存各業行將後事平可以毋庸受虧如搬運他處則一千兩可得利二百五十兩歸公家

一亂事日亟未卜何日可平拆銀須兩個月為期

一九月底期票如外行付來現銀即可歸還拆票如匯劃銀一時無現可歸此銀存公家妥於其存票即可掉回

一各莊將存票向銀行拆欵假如每莊拆五萬出一五萬之本票上註外附存票□張計銀□萬作抵此銀仍歸錢莊擔任不果借外行存票暫作抵物也

一各莊如有不測此欵須較無論何項儘先歸清不得損失

◎上海市面譚

南市豐泰泰康兩錢莊為周沈（即某銀行總協理）王某諸君所股開其資本每家僅四萬而放出之帳兩家合計約三百萬以數萬之資本做數百萬之生意一旦市面吃緊全恃股東墊欵今聞泰康一家王某二股東已墊欵三十萬周沈諸君尚未墊欵故近日該兩家之情形亦頗週轉不靈云

◎漢口來滬教士之報告

漢口大同醫院肄業生蔣明卿君隨同武漢倫敦會教士醫生等來滬共計西醫男女二十多人現住麥家圈本會洋房內蔣君於前日詣天安堂當衆報告鄂亂情形 畧謂協統黎元洪係聖公會教友生平言行順天愛人為旨于上月中旬以軍國大事晤商會審官某令距某編上遷功用電話稟告督院瑞莘儒立飭搜查致軍士正法數名由此軍變始於八月十八日關署毀焚文武逃逸十九日城閉市亂二十日佔守漢陽廠二十一日出示安民二十二日曉諭軍中一體保護租界二十三撥欵採糧維持商市二十四兵艦次第到漢二十五薩鼎銘談判戰事二十六國民軍政府照會各領事團守中立暫避戰場之區並設赤十字社推定聖公會美國醫生麥君為社長二十七官軍到漢開空砲致小挫關某國人猛發大砲二擊國民軍奮勇前進官死不退官軍潰散傷斃甚多此夜附診商輪東下以後情形如何固不知情云云幷宣言凡我信主的人總知四萬萬同胞成樣固國之中盼望領袖者乘此時機倚賴主耶穌以和平手段施救以期免蹈安慶同胞得以釋放而且光明也語至此一般目不識丁之數外人瞪目不知所云惟在座男女敎友無不滂沱淚下其愛心於斯可見矣

中韓青年合會本定九月十二日開第六次大會於四川路循道堂因鄂亂未平各埠代表交通欠便故而登告暫停延期再行佈告云

◎部電稽查革黨

滬道劉觀察奉到郵傳部勘電謂武漢亂事紛紛乘輪赴滬從中難保無革黨下游各埠商碼頭華洋商賈甚多現因乘機混雜而下暗至各埠探聽消息抑或煽惑無知愚民意圖不軌亟應加意防範嚴密稽查所有華洋客商乘搭輪船亦須在各大碼頭搭卸飭速防範等因現經劉觀察遍照會租界領袖領事飭令捕房迅派中西探捕在於長江各輪碼頭妥為照料上下搭客如果見有形跡可疑者即行扣留送究並飭城自治公所派令偵探在南市各碼頭一體稽查

◎王博謙與陸惠生案

公廨幕友王博謙因被槍傷案內牽涉之陸惠生前在大陸西報內毀謗寶讞員一案曾由廨員寶大令稟請滬道澈查等情當經劉觀察批飭寶讞員仍自訊理無庸另行派員各節已誌本報茲悉寶明府昨又稟陳滬道略謂此案奉到批示之後自應遵批仍自審理何敢復再瀆瀆惟該被陸惠生既出言毀謗則此案仍由公廨自訊深恐難以折服其心為此再行稟請另派委員至廨會訊以昭折服而免藉口等情現聞劉觀察已允照辦惟派委何員訊理容再探錄

◎商團請槍保衛

閘北商團公會會長饒君允利等前以商團成立需用槍械二百桿以資操防曾請滬道咨商製造局照撥嗣因局中無備以致迄今仍未領到昨日該商團會長饒君以刻值鄂亂猝起警耗頻來閘北各廠商界每以防衛為請又奉巡警總局照會詰詢商團人數若干領有槍械若干囑為查復並請出防前來茲適人民臥薪嘗膽之秋乃手無寸械何以厭防守而衛里閭爰特稟陳滬道請移製造局無論如何定須照撥洋槍二百桿設或果難如數至少亦須一百五十桿務請即速籌發云云

◎城內巡警之防範

一路巡警分局德區長諭飭預防隊自即日起不分晝夜荷槍梭巡每班四人不限界域統以城內為限查城內各局區共計備有後膛槍一百枝現下正在稟請上官給發子彈以備需用云

◎逆子何多

陳謝同前扭其子淦生違忤等情到局已奉德區長訊明判押拘留所一月期滿再核各情已紀本報昨日陳謝同又扭其姪陳潮生陳德生二人到局亦稱違忤德區長以現下中國稍有資財之家男則遊蕩女則淫賤實與風化攸關亟應嚴辦遂將原被一併移送上海縣訊辦田大令論飭看管聽候訊究

◎褰讞避入英界

英公廨褰讞員德勝臣大令錦綠滿洲向寓閘北公益里茲因鄂省革軍起事以來警耗頻傳故業已遷入英租界靜安寺路寶讞員公館對面矣

◎拏獲大幫拐匪

前日有住居三路三區北四川路長與里之某姓投函總局告密云有大幫拐匪匿居該里藏有小孩多口時聞鞭責喝罵之聲不許衆孩啼哭云云當由司法課長以大令密派偵捕長警前往該處拿獲拐匪朱得勝朱陸氏夫婦（前經分局懲辦有案）劉張氏（即已革暗探劉鴻興之妻）及馬有才秦國臣等五名男女小孩五口當陳裁判提訊之下供詞均極支離判一併收押聽候訊明嚴辦

◎承明府回署

縣署幕賓承厚並不向田大令告知遽自挈同瀛眷人等由後門出署祗剩家丁守戶隔晚未回致大令起疑查詢等情已誌昨報茲悉承明府已於昨晚回署致其出署之故實因明府手提箇藍帶同家眷三子一女及男女傭等多人遷於租界居住之故次日廚房中開送飯菜到彼忽見明府不在而人數又少將情稟陳大令亦以未邀先時告知致起種種疑實及至昨晚回署後遣憲劉觀察亦以事屬可疑飭查覆房劉經詰問其時承已回署覆述上情形云

◎參戎愼重防務

昨日提右營楊參戎會出諭軍餉下為滬飭事照得鄂省變亂滬地防務宜嚴本營官弁巡查兵等自應分班率兵換輪巡緝倘匪徒無從托足閭閻賴以又安今本縣府定於本月初一日夜起每夜分兩班梭巡嗣後五夜為一輪週而復始不得請假不到該門弁兵務各常川駐守認眞盤詰勿得稍有疎虞致干撤懲云

◎信成銀行照常交易續誌

滬南信成銀行被鄂亂牽及鈔票紙付現欵暫停七天 前日始由香港匯來鉅欵照常開市一時持票兌現者擁擠不開問是日共發出現洋五萬餘元並北市信成分行三萬元昨日續行發兌上午共計發出數千元之譜人未擠軋安靜無譁足見銀行為維持市面最要機關有欵發付人心即定然信成因虧擠軋暫閉七天人心恐慌反於市面維持諸多窒礙其亦思及原因否

◎無法可施

前由公共公廨寶大令函送沿途擄物之匪徒錢桂生朱阿七王天寶等三名到縣請押五年等因嗣經本縣田大令迭次刑訊堅不承認押候核示在案昨奉田大令提出派差著將錢朱王三犯送回公堂請寶大令核辦

◎商團籌備聯合

上海各商團商餘學會豆米閘北滬眞組懷等十餘團發起將上海一埠實行聯合定名曰上海商團籌備聯合所假定廟園商餘學會為事務所假定職員共謀進行迭記本報茲悉前晚邀集各代表到會集議辦法數條議決錄下

一提議推舉正副所長事 公推李平書先生為正所長毛子堅先生為副所長

一提議髮辮汚損操服事 決議後更換冬季操衣後將辮盤帽內以免污損服制（既知汚損何不剪去）

一提議冬季操衣色樣劃一事 決議用日本嗶嘰黃色毛呢式樣照舊標長布用黃銅大光鈕五顆并袋兩只軍帽筆甲均用本色呢料黃皮帽扣

一提議劃一腿布與皮鞋事 決議用黃裂之料（向寶善街宏茂昌對門利順成定製）皮鞋用黑皮長統

◎營兵暫駐吳淞

廣西提督龍濟光軍門所部新軍二營欽放四川總督岑雲階宮保前曾奏保派赴四川總帳勦撫追龍軍門飭派黎天才統帶滬兵抵滬岑宮保業已諭來滬就醫由黎天才統帶電達宮保請示嗣由宮保電飭帶兵暫行來滬候乘輪前日新昌商輪抵滬因商輪未便久稽前日岑宮保特飭滬道劉觀察轉飭約和兵輪管帶馬廷樹駛往吳淞將兵過駁至吳淞漁業學堂暫駐一俟岑宮保政躬稍痊即須起程帶赴四川分別勦撫云云

◎江督查禁造謠

江督張安帥以鄂省革軍擾亂以來警耗頻傳各處人心惶惑市面大為震動誠恐妨礙治安會經派員赴鄂觀探軍情逃據電復謂此等烏合之衆北京大兵到日不難立時勦散乃訪聞近日有等無知謠之輩信口吹賓任意造謠以致民心更為驚疑殊與治安有礙而滬上為通商大埠商民薈萃之區深恐遊行匪徒信浮言致使驚惶亟應查禁一面訪拿造謠之人嚴行懲辦以息浮言而定人心爰於昨日電飭滬道查禁茲聞劉觀察除飭上海縣及各警局遵辦外又照會租界領袖轉飭捕房傳諭中西偵探隨時查拿造謠之人嚴行懲辦

◎關於蔡乃煌之札文

蘇撫程中丞札行滬道文云爲札行事宣統三年八月十九日准湖廣總督瑞咨據湖北勸業道高松如漢黃德道江漢關監督齊耀珊會詳稱竊照前奉札准兩江督院江蘇撫院咨據江海關道劉道詳稱奉札已革蘇松太道蔡乃煌虧欠關欵交代遲延查辦大畧情形會電軍機處代奏奉 旨勒追等因一案內蔡革道交出抵押欵有嚴義彬一戶漢冶萍鑛公司股票洋一萬七千五百元咨飭查明是否確實復核辦理等因奉此當經職道照准萍鄉煤礦總局咨覆蔡革道交出股票銀欵此間無案可稽移准上海總公司查復等因即經具文會詳在案茲准漢冶萍煤礦廠駐滬總公司咨復內開查蔡革道押欵內源豐潤號東嚴義彬附有嚴彼記頭等優先九十一股係九百六十五至九百六十七號又二等優先三十股係六百零一號又普通二十九股係四百七十二至四百七十三號又嚴子均日名續附二等優先二百股係一千九百九十四至一千九百九十五號以上三種股票共八套計三百五十股係股五十元合洋一萬七千五百元與來單相符核准前因相應查核咨復請煩查照等因准此前來理合會詳查核咨復等情到本督院據此咨復會照等因到本院准此合就札行札到該道即便轉移知照此札

◎商務書館救火隊之奮勇

初一日晚九時滬甯車站北首即天霞會館相近之處有王仲記飯店不愼於火毫延甚廣該處係屬華界初由北路巡警往救因舊式龍頭與自來水龍頭不接相顧束手而已後有租界水龍到來亦因自來水龍頭與租界不同仍不能相救嗣有商務書館所轄洋龍聞警馳往始行救息約焚燒房屋十餘椽惟商務書館救火隊中之一人當時因奮勇前進不幸由樓上墜下受傷甚重現已送往同仁醫院醫治

瑣聞

●城內●

○酌釋罪犯 本縣田大令以待質自新兩所所押鍵債細故及情節較輕之犯楊永林顧阿三楊國炳張志仁等共十二人飭承檢查案卷無情事過重之犯已移請承明府督室將各犯分別交保開釋矣

●南市●

○請追欠欵 平湖人姚晉臣在裁判所控南市小普陀橋地方木作頭吳勝林於去冬承造新北鎮黃姓家房屋因乏本開工央其堂兄吳兆明介紹來家借去銀二百兩許約開工後俟第三四期領銀時即可措還立有票據日久不理請追一案經陳裁判傳訊吳兆明不認經中並未簽字查該房係由勝林之師孫達洲經造歷張楚臣說薦小的並不識字該票由錢裕生代筆致受其愚訊之吳勝林一味推諉張楚臣亦投案辯明認薦是實此欵係因中費糾葛求懇官以兩情各執飭判兩吳交保遵同孫錢二人來案以便質訊核斷

●法租界●

○定期西商賽馬 旅滬西商秋季賽馬之期茲悉跑馬總會已擇于西歷十一月六號星期一即華本月十六十七十八日舉行賽跑云

○調戲受罰 法商電車公司內爲稽查之王浩泉控洋貨擔客劉炳生調戲其妻張氏姜徐氏並行兇將徐氏肚腹踢傷等情由廨訊判劉存捕房洋三十元餘出候查明再核在案昨奉公堂復訊王偕白正仙醫生黃文卿偕婦朱金氏等並代表醫生代表律師上堂辯稱劉前爲西籍且犯過刑事案件於七月初七夜王之妻妾在西馬路丹桂第一台觀劇畢出外行至演良分所門首任意調笑並將徐氏腹部踢傷現有藥方呈驗辯咒劉調戲行兇之罪訊之劉延貴信悼律師及見證徐子泉夏葆芬上堂力辯經控訴旨將案註銷候案員得供以劉不應調戲良家婦女自屬不安本分從寬罰洋念元判留候劉從兒著辯徐洋充公以敬

●地方●

○著名蟻媒 高金春前控王桂榮在鎮江輪船內竊取時表衣服等情迫中交補解究一案已記前報昨解復訊捕稟王乃著名蟻媒前將楊姓婦押娼不顧交與況身畔另有押娼年據請辦訊之王供求恩吳係乃人存的與司馬商之白劉顧事判押半年遞出租界

●新閘●

○傷重身死 施阿榮前月被流氓田世根用巳鍛傷十餘處由捕車送同仁院療治已記前報嗣經捕房飭探將田要逮案解廨訊押田仍在逃而施於昨晨傷重身死車屍至驗屍所著地保報縣請驗

●北市●

○禁門蟋蟀 本埠西鄉北新涇法華等處每届秋令往往有賭棍流氓開設門蟋蟀場徐滬聚利今年因該處自治所出面干涉故該棍六眼少狮馬口號阿炳饒聊永昌饑聞頭龍泉及前充滬報訪事之林如玉等在三路二區紀子路某姓花園內開場聚門另有吳順順張潛卿王寶齋邱煒晉汪速生等一班亦在三路五區江灣鎮開門蟋蟀巨昨爲三路一區集區長訪悉特飭該區區官嚴拿解案從重懲辦應戢賭風而保公安云

●正誤● 昨報紀上海市面譚內錢根奇驟連日因周轉不靈而牽累者有慎餘立餘等家查慎餘業已於去秋收帳清理此次風潮毫無關係慎餘實係愼德之誤至立餘因市侃議定清理本票仍按期照解尚不至於擱淺合亟更正以昭核實

時評三

◎再告信成銀行

鈔票爲無利之存欵流通市上原爲便民起見辦銀行者自應常備現洋以便市面緊急時立時兌換不得以現洋缺少而暫停兌換是自失其信用也今爲該行計自經此大風潮後不得將鈔票濫發即有發出者至少須備現洋八成并宜加以限制該行素爲華商所信仰勿以稍經挫折而即方針雜亂妥籌善後之法是所望於該行之經理者（木）

古今名人書牘十種
東坡尺牘四角　山谷老人刀筆六角　內簡尺牘六角　銀江陵書牘二角　史二公書牘四角　熊襄愍書牘七角　黃石齋書牘四角　惜抱軒尺牘四角　三名臣書牘一元二角　三星使書牘五角
十種合購洋五元
上海四馬路廣智書局

珂羅版 大中堂
蔡松原冰怪獻室畜
平泉書屋藏
每張八角
分發行所

古今名人書牘十種

東坡尺牘四角　山谷老人刀筆六角　內簡尺牘六角　張江陵書牘一元　史二公書牘一角　熊襄愍書牘二角　黃石齋書牘四角五分　惜抱軒尺牘正補編四角　三名臣書牘三元　三星使書牘五角　十種合購大洋五元

上海四馬路廣智書局

珂羅版　大中堂　蔡松原水檻獻寶畫　每張八角　平泉書屋藏

分發行所　南京奇望街有正書局　蘇州都亭橋有正書局　天津東門外東馬路有正書局　漢口黃陂街有正書局

總發行所　上海望平街有正書局　北京琉璃廠西門有正書局

奏摺

蔭昌奏報勝仗電

蔭昌奉軍隊南下於二十六日夜行抵信陽步隊第二十二標已由統帶馬繼增於二十四日抵漢口江岸據報過匪徒南來犯均被擊退拿獲三名並奪獲馬匹服裝等件混成第三協受掩漢大軍集中命令已由統領王占元於本日統率全抵漢口附近距漢口約四十里前由蔭昌派員密赴武漢偵探劉據回營報告逆匪仍占踞武漢正事防禦工程惟尚無大股外竄情狀武昌城內叛兵潰散頗多茲擬刊布告示令其繳械免罪以期解散蔭昌行營現暫駐信陽一俟混成第四鎮經過即督率就日前進早蕩匪氛上紓宸廑乞代奏蔭昌叩二十七日

袁世凱謝恩摺

奏為叩謝天恩並瀝陳病狀暫須趕為調理恭摺仰祈聖鑒事竊臣恭閱宣統三年八月二十三日內閣奉上諭湖廣總督著袁世凱補授並督辦剿匪事宜迅速赴任毋庸來京陛見等因欽此又同日奉上諭袁世凱現簡授湖廣總督所有該省軍隊暨各路援軍均歸該督節制調遣等因欽此自天聞命頹地滋慚伏念臣世受國恩愧無報稱我皇上嗣膺寶籙復蒙渥沛殊恩寵榮兼備徒以養痾鄉里未能自效驅馳捧讀詔書彌增感涕値此時艱孔亟理應恪遵諭旨迅赴事機惟臣舊患足疾迄今尚未大愈去冬又牽及左臂時作劇痛此係數年宿疾急切難望全愈然氣體雖見衰頹精神尚未昏瞀近自交秋咳嗽又發痰喘作燒舊症益以頭眩心悸思慮恍惚雖非旦夕所能就痊而究係表症施治較舊患為易現即軍事緊迫何敢遷延請賞假但委頓情形實難支撐已延醫趕加調治一面籌備布置一俟稍可支持即當力疾就道藉答高厚鴻慈於萬一所有微臣叩謝天恩並瀝陳病狀緣由謹合詞恭摺具陳伏乞皇上聖鑒訓示再此摺係借用河南彰德府印拜發合併陳明謹奏宣統三年八月二十七日奉硃批知道了現在武昌漢口事機緊迫該督夙秉公忠勇於任事著即迅速調治力疾就道用副委任之至意欽此

粵督奏陳挽救危局摺（續）

一內閣亟宜確定責任也世界立憲諸國其君主絕無責任一切詔旨得國務大臣之副署始生效力國務大臣組成內閣輔弼君主執行國務國事之[illegible]閣臣必引咎退位否則國會亦劾而去之此所謂責任內閣也我國須定閣制新內閣今已成立矣然發政施令有不饜天下之望者輒借制詔爲護符仍委其責於皇上陽假責任內閣之名陰背責任內閣之實此臣所惶惑不解者也夫所貴於責任內閣以總匯政治之機關統挈一國之政務合閣員之討論定大政之方計而復有監督機關嚴繩其後舉措有失無所逃責大臣有所畏憚不敢恣肆營私責在分明政權遂一此責任內閣所以爲最良之制而立憲諸國所恃以爲治也我國內閣成立固亦全國行政之總匯機關也既尸其名豈能不踐其實謂宜飭令閣臣總挈政綱統籌全局凡百庶政審其先後緩急之宜循序進行無俾紛紊成則閣臣尊其功敗亦閣臣尊其咎苟或輔弼無狀蠹國病民受輿論之制裁必當引身退避不得藉口於皇上之詔旨巧爲遁身如是則責成既專奉行必力政權有所統一百度可以修明矣一親貴不宜總理內閣也立憲國之原則皇族不掌政權故世界立憲之國皆無皇族總理內閣之成例是非薄待皇族不使得與閣臣之列也更非謂皇族之人才皆不足勝總理之任也夫責任內閣常立於國會監督之下苟有過舉議院必行彈劾迫令引退而易置其人此立憲國之常例所謂推翻內閣也若夫皇族則與君主之關係至親君主既立於神聖不可侵犯之地位則其關係至親之皇族亦必當保有特別之尊嚴今以皇族總理內閣不能必其無過舉也苟有過舉其彈劾而推翻之乎職當者之路馬有誅爲有嫌於偪君況以皇族之貴而受政敵之攻豈不褻君主之威嚴而更嫌其偪其將忍隱而不推翻之乎則國會不能舉監督之實並失立憲政治之精神立憲政體因之而破壞二者無一而可借乎皇族內閣與立憲政體其勢必不能相容矣我國新建內閣而皇族竟爲總理在朝廷以軍機處舊人諳練朝政仍而用之未及另簡僅出一時之權宜非可視爲成制然以皇族之懿親當之政事之樞紐日當政敵之衝身爲衆矢之的倘有彈劾已損尊嚴且百姓愚蒙易惑難曉使嘖嘖煩言之人民將改政內閣之初期已違反憲政之原則仰望之心變爲猶豫政府之信用浸墮他日之措置彌艱矣固結之人心阻憲政之進步不可謂爲得計也臣竊爲朝廷惜之且我朝舊制不許親王入直軍機嘉慶初年成親王入直數月仁宗睿皇帝謂與國家定制不符令無庸在軍機處行走祖宗立法用意至爲深遠今內閣新立其責任之重要視昔日軍機處且將百十上念祖宗之制遠鑒立憲之通例豈可但計一時之權宜不爲子孫立久遠之善制哉臣慮遠憂深所以欲緘默而不能自已也一宜態不急之新政也我國政務廢弛甚矣大綱小紀弛而不張舉凡國家所當執行之職務類皆廢而不舉萬事叢脞勢必不足以圖存朝廷發憤自強預備立憲於是有九年籌備之案百十要政刻期程功並舉衆營日不暇給督責之文書急如星火奏報之章疏錯於道途是亦可謂百廢具舉矣然舉一政也必有其大之政費政費又非天降也出也必不能不取之於民是以計臣持籌百方羅掘錙算皓權利析秋毫竭澤而漁極力搜括當事者豈不知負擔過重小民將不堪命哉然以程督方嚴不敢貽誤取盈於民一意進趨百姓有限之脂膏豈能供此無藝之誅索力所不任怨讟繁興其或閭里騷然迫而走險是多舉一新政不啻多增一亂源也然使盡民力以舉一新政果能成績昭彰民被其澤猶之可也然而今日舉國徵兵矣而國防之危脆如故也舉國興學矣而人才之鄙劣如故也舉國辦警察矣而地方之擾亂如故也舉國興實業矣而生計之窘蹙如故也凡百庶政罔不類是猶且枝枝節節紛然并舉各部責成於疆臣疆臣責成於州縣州縣以事關考成無所逃命然羅掘已窮力所不逮雖有幹吏終不能白務彙籌則亦爲紛飾具文敷衍塞責在上者亦知無米之炊必不能以空文相督責則亦坐視其粉飾敷衍而莫可如何（未完）

緊告

大清郵政局無法投遞之信件

何處來	何人收	何處來	何人收	何處來	何人收	何處來	何人收
南京	郭漢樑	鎮江	丁文良	宜都	許子華	漢口	周光標
武昌	周光綬	常州	楊賓洲	天津	孫仰山	南昌	楊耿之
揚州	顧衛泉	常州	印玉成	蘇州	劉連巖	杭州	陸芹甫
閩行	顧毅齋	揚州	陳鑑泉	天津	商文彬	烏鎮	王靜棠
鎮江	李懷英	常州	馮蘭亭	周巷	桑燊勳	南京	徐鑑身

商務

匯票 初四日各國匯票行情如左

大條銀	二十四辦士十六之十五　二十五辦士二之一
英倫電匯	二先令五辦士四之一
又　現匯	二先令五辦士十六之五
電匯四個月期	二先令五辦士十二之一
銀行又進四個月匯票	二先令五辦士十六之十三
又買六個月匯票	二先令六辦士十六之一
帶保銀行匯票四個月定貨	二先令五辦士十六之十五
又　六個月定貨	二先令六辦士十六之三
法國現電匯	三法郎零七
四個月電匯	三法郎十三
六個月電匯	三法郎十五
德國電匯	二馬克四九二之一
四個月電匯	二馬克五五五
美金電現	五十九元四之一
四個月電匯	六十一元八之一
香港電匯	七十五兩七五
日本電匯	八十三兩七五
印度匯票	一百八十一比羅四之三

金市 初四日收盤市價如左

現貨標金	四百零一兩
遠期標金	未開
沙金合赤	四百十兩
足赤條金	四百零八兩

錢市 初四日北市銀拆及錢價錄如左

龍洋	七錢九分五厘
英洋	八錢一分五釐
本洋	九錢
小洋	七錢
銀拆	二錢五分
洋找	七錢八分
銅圓	一百五十六千文
市錢	一百五十千文
錢找	一千文
衣牌	一千二百五十文
八開	一百零九文
小洋貼水	每角十六文

金融 初四日銀行市面如左

英洋　開盤八錢一分五釐　午市八錢零[illegible]厘　收盤八錢一分五釐
銀拆　開盤二錢五分　午市二錢五分　收盤二錢五分
轉帳　二錢五分　掛牌一錢二分
標金　開盤三百九十九兩　午市三百九十八兩五錢

（各銀行進出交易）
匯豐　由香港裝來英洋九十萬元
正金　由大連灣裝來現洋十六萬元
大清　裝往杭州去新幣二十萬元
德華　裝往青島去現銀十萬兩

按本埠匯豐銀行於初二晚已由香港來滬英洋五十萬元連今兩共一百萬元至中國大清二行及交通等各銀行連日均有新幣到申頒鉅該行等皆以維持市面計也

股票 昨由交通公司報告各種股票行情如左

蘭格志買	股票現盤	七十七兩
公和祥買	又	八十六兩
德律風買	又	六十九兩
英[illegible]賣	又	六兩五錢
康紗賣	又	三兩

紗市

本廠紗自念二十、日至昨日此一禮拜中紗市形甚清滯由紗號售關客帮者計三百包然市上各牌紗交者十之二三兩已其正式之價錄列如左

十六支紅團龍大包	一百念八兩
又　鐵毛	一百念四兩二五
又　雙虎	一百廿七兩五錢
又　三星	一百念八兩
又　紅龍	一百念三兩五錢
又　胭脂虎	一百念八兩五錢
又　丹鳳	一百念四兩
又　日光	一百廿七兩五錢
又　火車	一百二十九兩
又　雲龍	無貨
又　雲鶴	一百廿五兩五錢
又　天官	一百念七兩五錢
又　月季	一百念四兩
又　財神	一百念四兩五錢
又　冰月	一百二十九兩
又　雙龍	一百念九兩五錢
十四支藍團龍大包	一百念六兩
又　鐵毛	一百念兩零五錢
又　雙虎	一百廿四兩五錢
又　三星	一百念五兩
又　紅龍	無市
又　胭脂虎	一百廿六兩
又　丹鳳	一百念兩
又　日光	一百念四兩五錢
又　雲龍	無市
又　雲鶴	一百念一兩
又　天官	一百廿四兩七五
又　月季	一百念一兩
又　火車	無市
又　雙龍	一百念七兩
十二支紫團龍大包	一百念三兩
又　胭脂虎	無市
又　紅龍	無市
又　雙虎	一百廿二兩
又　雲龍	無市
又　雲鶴	一百十八兩五錢
又　日光	一百念二兩
又　天官	一百廿二兩五錢
又　鐵毛	一百十八兩
又　月季	一百十八兩五錢
又　三星	無市
又　火車	無市
又　丹鳳	一百十七兩五錢
又　雙龍	一百念五兩
十支鐵毛紗大包	一百十五兩五錢
又　雙虎	一百十七兩五錢
又　麒麟	一百十五兩

糧食

昨日滬南糧吏到貨甚多米價應有看跌爲內地來信尚貴大致無甚過小之勢茲將開出各價如左

全漕常機帮破	每石十元零一角
周浦機新粳	九元二角
周浦次新粳	八元八角
高北帮白米	九元二角
常帮高白破	十元　至九元五角
錫帮白新	九元四角
蘇同白新	九元
魯江白新	九元
珠角雙蒸	九元　至八元七角
常帮白陳	九元七角　至九元二角
錫帮白陳	九元五角　至九元
高橫白元	九元　至八元五角
高白洋尖	八元六角　至八元二角
新盧和	八元三角　至七元七角
次和米	七元五角
高小麥	六元至五元二角

土市 昨日中西土藥兩價如左

三多公每箱	三千八百六十二兩
陳公	三千八百四十二兩
新公	三千八百五十二兩
三多喇	三千八百六十兩
陳喇	三千八百六十兩
新喇	三千八百五十四兩
二號赤莊	一八二組四十三兩二
一號赤莊	四十三兩
成都土	每百兩一百八十四兩
信州川土	一百七十四兩
雲土	一百八十四兩

油荳市

昨日滬南油荳交易甚淡皆因武漢事之影響也仍將兩價如左

船牛荳油每担	十兩零四錢
棧牛荳油	十兩零三錢
泊生油	十二兩七錢
夾荳油	九兩一錢
船牛籽油	十兩
眭荳油	十兩零六錢
真夾生油	十三兩六錢
輕皮生油	十兩零六錢
牛元荳	四兩
棧沙青荳	三兩八錢

●山口土價

花衣 昨日各路花衣市價如左

通州新花每担	三十兩
太倉新花	三十兩
火機新花	二十八兩五錢
四牌子新花	三十兩
上海新花	二十九兩六錢
南路新子花	十四元
北路新子花	十五元五角

●漢口洋價

花旗布 昨日市價如左

三鹿粗布每疋	五兩五錢
大鹿甲	五兩八錢五分
大小英	五兩四錢五分
鹿狗	五兩四錢五分
四平菓	四兩七錢五
馬狗	五兩五錢
喜鵲	五兩四錢五分
小貓頭	五兩四錢五分
跑馬	五兩四錢五分
頭號刁	五兩四錢七分
鵝頭英	五兩五錢
綠鹿	五兩五錢
新草牛	四兩一錢五分

斜紋布 昨日市價如左

人馬弓粗斜每疋	六兩一錢
飛龍	六兩二錢五分
雙鹿	六兩零五分
飛馬	六兩
馬燭	四兩九錢五分
黑狗頭	四兩四錢五分
大小英	五兩六錢
四英哥	五兩六錢
立馬	五兩六錢
牛堂	四兩八錢
麒麟書	四兩七錢二五
小貓頭	五兩五錢七五
黑牛頭	五兩五錢五分
獅球	五兩五錢

棉紗

昨日本棉紗自念二十八日至昨日此一禮拜中由紗號售與者祇有二百包市面然交易匯疲紗價尚得穩定茲將行情如左

二十支藍魚紗大包	缺貨
又　財神	一百卅四兩五錢
又　什牌	一百卅三兩二五
十六支藍魚大包	一百卅四兩五錢
又　立馬	一百卅[illegible]兩五錢
又　福鳥	一百卅四兩五錢
又　雙喜	一百三十三兩
又　雙鹿	一百卅三兩五錢
又　三圈	一百卅三兩
又　五福	一百三十四兩
又　三圈	一百卅三兩
又　三馬	一百卅五兩
十六支花鶴紗草包	一百卅三兩五錢
又　鳳面	一百三十三兩半
又　什牌	一百廿九兩

火油 昨日收盤行情如左

老牌火油	每箱二兩三錢五分
英牌火油	一兩八錢三分
虎牌火油	無貨
帽牌火油	一兩九錢二分
十字火油	一兩七錢二分

（以上均係行盤）

◉失票一覽表◉

英女士

茲有英國女先生象深通廣東及本地語言如有男女學生願從學英文英語者勿失此機會東[illegible]面議北四川路五號

寶亭英法大菜　乍浦路四十五號

英法大菜五色加水果點心咖啡茶取大洋五角禮拜六用輪魚湯仍五角各處紳商如有宴會及開會請客無論多至一二百客均可承辦價格克己預定請[illegible]電話三五三勿悞

頭彩十萬元

金錢主義無人不[illegible]富有金錢之希望人人[illegible]票後人人爭購原其爭購之發現彩皆欲得頭彩也然而得頭彩者祇數萬人中一人耳欲徼倖得之豈不難哉今新流行一種奇藥名曰哈麥補血日日服之有補腦補血之奇效且能強身體[illegible]

香港女學堂教習陳黃氏因患胃不消化飲食無味服磨士醫生草根清補丸而得病體全愈函將來函錄之如左云

敬啓者余昔患胃口失調食不知味雖有嘉殽亦難下嚥嗣購得磨士醫生印度草根丸按法服之數星期之後便覺大有轉機食物甘美余今敢謂磨士醫生草根丸爲婦科聖藥別家丸藥之在中國南方銷售者誠不及是丸之功效也奉勸女友同人凡患病如余者盡購是丸以試之專此即頌道安　金十鐸大公司主人鑒　陳黃氏檢衽拜言

吾人講求衛生莫善於飲食有度愼於食物上稍不謹愼則胸膈脹滯難於消化此豈養身之要道哉夫胃部之消化機一旦疲弱不能清其積滯則身體失其精力而疾病亦隨之而生我磨士醫生草根清補丸爲最易消化之藥料由考驗而得者也如胃部與腸臟受病用此藥丸治之必獲奇效此丸能助長消化調護身體轉衰弱而爲強壯又能清臟腑壯脾胃能使肝經活潑內腎安寧人身之血脈可變爲紅潤斯丸之能力足以驚人矣

總售處　南京各藥房均有出售　批發處　石叻大馬路會豐藥店　庇能新街法大藥房　吧城小南門中法藥房　英京金十鐸有限公司謹啓

艾羅補腦汁

艾羅補腦汁功效世無匹此皆十數萬曾經試驗此藥之功效者嘉許之言也如有頭暈頭痛眼痛耳痛耳鳴耳聾腰痛腰痠腰軟胃不消化手足麻木夜不能眠等症者不妨速服以證此言

大瓶價洋貳元 小瓶價洋壹元貳角半

總發行所上海三馬路中法大藥房 外埠分號及各大藥房均有出售

夫子果肯終日正言鞅之針砭也

聖保羅修道院膏子藥專治**胸肺各病**以及**氣喘 哮喘 重傷風 喉症 失音 氣管炎 感冒 心病等症** 凡胸部肺部各病服之神效異常此藥乃按照聖保羅修道院祕方虔製氣味極佳即小孩亦樂服之身體極弱之人服之亦屬有益無損且免重病服之日久亦決與身體無礙此藥裨益小孩實非淺鮮而於中年老年人之效力亦屬相同老年人服之不但吐痰暢快且能使咳嗽輕減

患氣喘者 歷試各藥無效服此藥數瓶無不全愈

患氣悶者 服此膏子藥其效驗之速直有不可思議者

小孩之患哮喘者 情極堪憐竟有爲此神效之膏子藥治愈者

患極重傷風者 服此藥一夕而愈

患感冒者 不即醫治馴至胸口氣悶咳嗽不止兩脇發脹精神疲憊慵於視聽服此膏子藥即能全愈

患胸部各病 多年不愈者服此藥病即霍然宜此藥之神效人皆稱讚不置也

患感冒最劇者 勸以一試此藥病必若失

患氣管發炎 纏綿不愈者療治之藥無逾於此

患癧疾 服此藥而全愈者幾千萬人

患失音重症 甚至不能出聲服此藥而愈者更僕難數可見世人患病服此藥必獲全愈如操左劵用敢諄勸世人患呼吸部各病諸君服此藥定將計日奏功也今將此膏子藥運售中國以公同好**購藥諸君**務請**認明眞僞** 眞藥匣口均用藥廠主人 [signature] 簽字之紅紙條封固否則贗鼎也必無效驗切宜愼之

●**價目** 大瓶計重五百五十格蘭計洋二元 小瓶計重二百三十格蘭計洋一元二角五分 大瓶每半打十元五角 每打二十元 小瓶每半打六元七角半 每打十二元五角

總發行所荷蘭國路頭登埠額克爾

中國經理處 上海好時洋行

代銷處 屈臣氏大藥房 中西大藥房 大英大藥房 科發大藥房 中法大藥房 中德大藥房 老德記大藥房 羅威大藥房 四馬路老德記 大英醫院 五洲大藥房 美華大藥房 普濟大藥房 南洋大藥房 河南路屈臣氏 華英大藥房 同濟大藥房 老誠濟藥房 中英大藥房 勒頤大藥房 南市中法大藥房

袖珍名畫第一 **南田撫古花卉冊**

此冊撫古十二種極爲秀氣韵如生本局現印小冊精本定名袖珍名畫…

最上精品 王烟客山水冊

此爲烟客生平最精之作皆臨宋元各家者見此可以識烟客之眞面矣陶齋尚書藏有兩冊其一已印入中國名畫集第一期此外…

有正書局發行各種美術名人書畫總目單

中國名畫第一至十五冊 每冊一元五角

◉**大畫片類**◉

五彩珂羅版大中堂四種 沈南蘋柳陰驚禽圖 唐六如寒鴉高樹圖 惲鄰壽嬰戲圖大幅 吳墨井村莊歸棹圖 以上每種一元八角

五彩珂羅版小中堂五種 王小梅人比黃花仕女 錢叔美深山讀易圖 唐六如煮林新雁圖 陳老蓮春秋圖 王石谷巖深谷廻圖 以上每種一元

珂羅版印**一號中堂大畫片十九種** 唐六如南州借宿圖大幅 高其佩鍾馗像 沈南蘋五倫圖 黃一峯天池石壁圖 方白蓮夫人杜鵑花 蘇東坡畫竹寶 王石谷松壑飛鸞圖 丁南羽淵明漉酒圖 仇十洲青山綠水漁村圖 沈石田秋江泛舟圖 惲南田設色荷花 沈翠蘋柳蔭驚禽 慈禧太后御筆 顧見龍仕女 王叔明青卞隱居圖 石濤溪山釣艇圖 董香光山水大幅 仇十洲仕女人物大幅 每張一元 每張八角綾裱一元三角

珂羅版印**二種條幅畫片六種** 湯樂民桐蔭讀書圖 王小梅人比黃花瘦仕女條幅 王小梅柳陰驚影仕女條幅 彩色黃華道人花卉 惲南田竹石古柏小軸 順治御筆畫達摩渡江圖 每張大洋五角 費西眉仕女條屏四張 綾裱一元 共一元二角

珂羅版印**三色大畫片十四種** 王叔明青卞隱居圖大幅 王石谷仿天游生山水大幅 王石谷竹林樓鷄圖大幅 王石谷仇十洲畫臘梅水仙大幅 御題仇十洲梅道人溪亭山色圖大幅 天下第一寶元畫山水大幅 仇十洲彈琴圖美人大幅 今上宣統皇帝二尺餘大幅御容 王石谷平坡曲澗圖大幅 王石谷冶光濕翠圖大幅 王石谷青山春樹圖大幅 郎世寧嬰戲圖大幅 王烟客擬一峯筆意山水大幅 每張大洋三角 丁南羽觀音 五彩西方三聖立像 定價二角 每張取洋一角

◉**楹聯類**◉

新法印宣紙大楹聯五種 用特別新法印出與石印不同比眞跡無絲毫之異 計先出 劉石庵七言一 左宗棠七言一 草溪六言對一 又七言一 張廉卿八言一 每對大洋一元

石印書房掛小楹聯十一種 選擇名人最精之聯縮成三尺左右計 王夢樓七言一 草溪七言一 劉石庵七言一 鐵梅庵書與夫人七言一 陳勾山七言一 梁山舟七言一 張得天七言一 李春湖七言一 陳玉方七言一 錢師士五言一 翁南雅七言一 每對定價大洋二角已裱者加裱工四角

石印名人墨迹楹聯橫幅 洪北江聯篆 黃小松篆聯 湯金釗 聯裱成五尺對每副大洋六角又每堂定價六角

翁相國字屏片 共兩冊

楹聯第一輯 定價大洋五角

楹聯第二輯 定價大洋四角

◉**條屏類**◉

石印名人書小單條三種 張船山行書一幅 陳曼生行書一幅 李春湖行書一幅 每幅定價大洋二角已裱者加三角

彩色精印秦淮八艷小像八幅條屏 網版精印 此爲暖雲女史所畫明末八名姬小影共八幅用彩色網目版精印定價大洋二角半全屏八幅定價…

◉**各種照相冊**◉

李香君小影 馬湘蘭小影 寇白門小影 顧橫波小影 陳圓圓小影 柳如是小影 董小宛小影 卞玉京小影 價大洋一元六角

豔薮花影 名姬小影 此冊乃收全國各省會各商埠尤著名妓女…用五彩精印洋裝成冊 北京 天津 南京 杭州 蘇州 上海 各埠名姬小影…其餘尚有漢口江西九江鎮江揚州山東保定烟台河南山西奉天陝西安慶蕪湖回部綿竹廣東等共六百餘影不及細載 每冊定價三元 亦名五百美人照相冊

每上驚鴻影 上海一冊爲中國最繁盛之區名妓薈萃各處…共計五百人上海一埠之名妓盡在此冊中矣五色新法銅版精印…定價大洋三元

全國學堂影相 此冊裝每冊定價三元 此冊萃聚全國男女各學堂各式照相共一百三十片共八千七百六十八人現用精良紙印刷與原片毫無差異洋式裝訂共爲一大冊特從廉取價小洋八角合之照相每片僅取三四文

秋波小影冊子 此舒鐵雲之情人小影也由珂羅版印出並有鐵雲題詩詞文曲聯及命書等共數十種之多共爲一冊極有風趣誠爲稀有千古佳話也唐風樓藏 定價大洋四角

◉**各種期報出版**◉

小說時報一至十三冊 每冊定價大洋六角 全年十冊定價五元 五角 半年五冊…

婦女時報一至第二冊 每冊定價大洋四角 郵費在內 全年十冊…

◉**各種新小說**◉

阿難小傳 定價洋五角

環球旅行 定價洋四角

女學生旅行記上下 定價洋六角五分

◉**各種書籍類**◉

滑稽叢行 定價洋三角五分

雞尾金談 定價洋四角

維新嶺課影 定價洋三角五分

雙淚碑 定價洋一角

莫愁儔侶 定價洋三角

新蝶夢 定價洋一角五分

雙鴛鴦 定價洋三角五分

曇花琳上中下 定價洋九角五分

士人罪人 定價洋四角

情網上下 定價洋八角

新西遊記 定價洋三角

梅花落 定價洋八角

敦煌石室祕寶 全書計二十… 定價十二元

聖歎選古文 一名天下才子必讀書 共裝一套定價二元

珂羅版印 瘞鶴雜記出版 定價大洋四角

郁江消夏錄 定價大洋八角

麓臺題畫稿 定價大洋二角五分

吳墨井畫跋 合冊

風倒梧桐記出版 定價大洋二角

東塘日劄 定價大洋二角半

汴園濠濮錄 定價大洋二角半

女子書翰文 第一二冊出版 高等小學適用 第一冊每冊二角○第二冊每冊二角五 定價大洋三角

中國女子裁縫手工教科書 每冊定價大洋三角

女子裁縫手工教科書第二冊 定價大洋二角半

納蘭飲水詞全稿 定價大洋五角

紫桃軒雜綴 定價大洋八角

東坡筆記 定價大洋三角

本事詩出版 共上下二冊定價大洋六角

烟霞萬古樓殘稿 每冊大洋二角

半等閣詩話一二卷合本 定價四角半

明末四百家遺民詩 照原版精印八厚冊 定價二元

聖歎選批唐才子詩 定價大洋七角

聖歎尺牘 定價大洋一角五分

水雲樓詩詞稿合本 定價大洋三角

頻運𦫼憶雲詞 定價大洋四角五分

宋稗類鈔 定價大洋一元五角批發從廉

白石道人詩集 定價大洋四角

白石道人歌曲 定價大洋五角

松壺畫憶 定價大洋三角

庚子秋詞 定價大洋四角

鬱華閣遺集 定價大洋三角

初等小學歌詩 定價一角

大清新刑律 定價大洋三角半批發從廉

袖珍本大清現行刑律 共十冊定價一元六角

新編分類約章成案彙覽 全部四十六本大洋十元

電報密碼 定價洋一角

華嚴原人論合解 定價一角五分

明密兼用電報碼 定價一角

寄賣書 飲冰室詩集定價一元 又外集二角 飲冰室叢著定價八角 香奩詩 柳如是詩合本九角 龍川先生詩集定價四角 范伯子詩集 秦淮紀事 吉林紀事定價六角

凡購本局書籍及碑帖實價現洋十元以上者八折以上各種畫冊者七折五十元以上六五折三十元以上七折 信局原班回件郵費加倍購主照一律…

發行所 上海望平街有正書局 北京琉璃廠有正書局 天津東門外 南京 漢口 …

總發行所 上海望平街有正書局 北京琉璃廠西門有正書局

尚有碑帖墨迹名畫外集五十種目錄另登

附刊
滑稽時報
第二百四十一
每日隨時報附送不取分文

滑稽談

◉新緡脚語（舒分）

予右鄰名舍者日前向予曰棄文就倫人養不以兵睹于算白馬將清晨早無所司國家群黑夜潛體操競予遂答曰貸不受譏防口大得其恩將仇右論通天下有實在罷

◉目睹革命記（何人）

有一常州人由武昌城時革命軍問之曰汝係漢人抑滿人某曰予江蘇常州人也革命軍曰汝既爲常州人則必善爲常州語請爲我語一二句某乃言常州語革命軍始釋之出

◉目睹革命記（何人）

有漢人一出城時革命軍出一紙命之讀乃讀曰六（音祿）百六十六革命軍遂釋之出未幾一滿人至革命軍又出是紙命之讀滿人讀曰流百……言未已而頭已落地蓋讀六爲流者滿洲人之口音也故殺之

◉目睹革命記（何人）

二十二日早有一人率其婦及一女欲縋城而下苦無繩索遊移久之忽見有一人手持粗繩立於城頭大呼曰我可爲汝等出力乃先縛其女縋之城外既又縛其婦亦縋之城外某深感彼持繩者之美意方欲以繩自縛求其縋之城外乃持繩者竟改其慈善之容變爲兇惡之面目獰笑曰汝豈亦欲下耶則非速將洋元二百枚來不可而某身適無分毫之錢憤極而哭乃自躍下幸未受重傷斯時忽有革命軍一名巡查至是見之大怒乃以其人所持之繩縛其人負至諮議局門外並宣告衆人勿得懼畏如欲出城可由城門行必無阻碍斯時予方佇立觀忽聞槍聲未幾適一彈由予耳旁飛過乃大懼遂由革命軍一名送予出城既出乃乘輪來滬惟不知彼持繩之兇徒革軍究將如何處置之耳

◉南京現狀四（舍予）

有某甲欠某乙萬金現因武漢事各省風聲鶴唳乙即向甲索欵甲應曰君來索欵甚好吾正慮此欵無從安置當此人心皇皇之際有銀實爲身累君來取銀正吾所禱祀以求而不得者可速著人來取乙聞言大爲躊躇如日間來取則路途共見恐奸人覷覦若晚間來取又恐少有風聲半途被竊思維至再只得仍求存於甲處甲曰平時可存此時爲不敢承任乙懇求不已甲始允許乃約曰世界設由此平靜此欵作存於我處否則此欵即作君已收去乙惟恐有銀反害性命只得如約欣然而去以爲從此可無性命之憂矣其實甲並無銀而乙竟受其謊言甲得意之極對人言曰當日孔明空城計恐難如我之巧也此爲予所耳聞者故特述之

◉南京現狀五（舍予）

有友人某某自鎮江來者云火車搭客寥寥及至到下關見甯省火車到下關時車中坐客擁擠無插足處貨車箱籠行李卸下堆積如山覩其人有學堂教習者有學生者有局所當朋友者有旗婦改漢裝者又有公館拖妻挈子者其行色倉皇如遇大敵後追略遲一步即不保首領者於是或爭上滬甯火車或搭輪船紛紛如餓鳥投荒者然反使至甯者疑懼不知城中若何景象予謂此等無意識之人是顧命不顧錢矣豈知錢去而何以養命耶直求生而反入死境也

◉南京現狀六（舍予）

九月朔予聞鳴鑼開炮之信即傾耳靜聽乃久之寂然又久之仍寂然予深爲詫異恐予心亂而耳因之閉氣耶豈革黨已至而毀炮耶正在驚疑不定無從捉摸直至薄暮九鐘時有友人由下關來者予急詢問曾放砲否友曰已於四鐘時放過予曰吾何以未聞友曰此不過德國兵輪泊此因伊國王誕辰放礮致敬吾國亦須鳴礮相應略表鄰誼而已（此說究不知確否）予始恍然曰此亦尋常鳴礮在城未聞者甚多放竟放耳何以通城鳴鑼各家曉諭反使人人驚疑由是觀之安民實擾民也

◉杭州來客談（何人）

予友李君日前以杭州風聲不佳率眷遷居滬上所住之屋適與予屋相近每日過訪縱談殊慰寂寞茲錄其言杭州之情形如左

（一）杭州城內遍貼革命軍告示謠言亦極多以是人心惶惶遷居上海者不可勝數而由杭州城內乘轎出城者每頂須大洋四元云云

（二）尚有一奇聞則滬上居民以杭州民人爭以洋元易赤金首飾金價大漲於是相率携赤金首飾至杭易洋元故近日往杭之火車中行人亦復不少惟總不及來人之多耳

（三）尤異者浙省巡撫於二十八日出一告示大致謂武昌漢陽均已克復革黨已殺盡無餘甯饗民人其放心勿懼於是愚民見之多改前意不肯來滬及初一日忽又聞人言革軍大勝官軍敗退於是又急束裝來滬多經浙撫之善造謠言騙人云云

何人曰噫騙子！騙子！！豈騙子亦官吏之新別號耶

革命軍戰勝圖

◉鄂亂中友談二則（翼之）

武漢事起張彪之在報章者日必數見一友謂予曰何近日張彪之多也予曰張彪只一耳安得有多數之張彪哉友曰吾見張彪於報章者請爲君言之報言張彪自盡張彪已死張彪已降革軍現處廢人張彪已往日本張彪逃匿上海旅館張彪腿傷張彪陣亡革軍進攻張彪營一日各報中張彪凡八見忽武漢忽在海上忽又在東瀛時而領兵時而逃命張彪不多豈彪書分身法或縮地法能一日數千里乎余默然無以答久思不得其故請轉責諸閱滑稽報者

一日余方讀書一友急來相告曰革軍大敗予不信曰此妄語也友不悅同余往觀余乃躍閱報室見某報傳單大書革軍大敗官軍追二十餘里友曰非官軍勝革軍敗乎余曰非也句讀不明安知非革軍大敗官軍友曰子非報館主筆安知句讀之若何爭執良久聚集多人皆不能斷后參觀各報友始信余言之確

◉官場百怪錄（獨醉）

光緒丙午予司事於福建邵武府某釐卡距卡數十里另有一卡在焉卡員某粵人性卑鄙嗜烟賭任事一年虧絀甚道及卸差之日與新委辦理移交內有釐卡直牌一塊及虎頭牌兩面係某重修者欲新委另償以費新委吝不與相持之間新委乃謂之曰此兩物我無用處君自携歸可也於是大起衝突新委即往訴於本地巡檢某談未數語左右報某至言甫畢某已入客廳矣新委即怱怱辭出回卡後憶及有眼鏡一副連袋遺在巡署客廳中急遣人往覓已無有矣數日後新委與某巡檢遇談及失眼鏡事某巡檢詢以眼鏡及袋之色樣乃知某巡檢斯時亦送客出外及還內時見几上有眼鏡一袋一色樣與新委所述同某巡檢素不戴眼鏡亦不疑爲新委所遺某與辭時即順手攜去方悟某所得者即新委所失也而某已起程返省矣以事涉細微事後亦不追究云

小說

◉夜未央（滌骨）

（一）月下荒村

秋夜寂寂蟲聲喞喞居斗屋擁殘書一燈黯然作淡綠色一少年秉燭危坐觀書目光不少瞬此情此景寂寥甚矣未幾窗上隱隱一黑影閃過是人是鬼是飛鳥是走獸均不得而知近來鄂亂事起軍事偵探滿布各地是偵探歟否歟

此時少年心搖搖危懼回思不覺笑自嘆怯漢槍林彈雨男兒何怕死若是吾曷勿追隨其後觀其有何變動

出門仰首望星光寥落愁雲滿佈月色朦朧細雨下飛萬籟無聲天地如死前視黑影不復見

少頃面前黑影又現少年揭其目力審視黑影何往[illegible]追上目光一閃黑影又不見

四顧杳然

少年此時甚懊悵不[illegible]之誤知此黑影必有蹊蹺[illegible]守片刻黑影又現跳一圍牆入乃某姓家別墅也

少年亦聳身從其後甫越牆槍聲一鳴彈丸已至少年鼻[illegible]慮及身急遽伏幸未受傷少年亦出手槍納彈回擊中否未知由是再前進黑影早已不見

少年自思此機一失必無別種趣味彼雖用狠毒手段[illegible]槍暗害吾亦有手槍足以自衛何懼爲當無害少年且行且語奈黑影已不知去向少年猶冐肯舍去仍四顧不止約一少時許忽又有黑影一從屋簷飛下向外馳負一物囊中血涔涔滴超泥濘[illegible]少年乃出捷速之步[illegible]之目光隨黑影追上竭力馳上勢在必得轉瞬間追上[illegible]里許矣將至將追及[illegible]的黑影忽回顧曰汝[illegible]公義之心盡僕奉新政府之令來取賣國賊之首級[illegible]勿窮追以革命[illegible]與少年曰此物暫寄足下僕另有他行回時來取遂聲珍重[illegible]少年聞之亦不追携[illegible]身回寓

張燈探囊出一首[illegible]蓬蓬血模糊乃不可辨[illegible]明日路人傳昨夜某督[illegible]刺亡其首

滌骨曰綠林著流耶[illegible]團耶抑愛國男兒之行[illegible]殺主義者耶

袖珍名画
南田撫古花卉冊
此冊擬古十五種[illegible]秀氣韵如生本局現印小冊精本定名袖珍名[illegible]

最上
王烟客山水冊
此爲烟客生平最精之作[illegible]元各家者見此可以[illegible]

精製木匣 名畫外集五十種

其中可任便選取四十種用木匣裝為一匣極為精雅送人最佳購者連匣實洋念四元不折不扣

外冊第一 董香光山水冊 山水八開題字十開為董香光生平得意之作共十八頁平等閣藏本全冊價一元二角郵費五分

外冊第二 惲南田山水冊 紙本墨筆山水八開題字八開共十六頁王氏寄青霞軒藏本全冊定價一元二角郵費五分

外冊第三 惲王山水合冊 南田墨筆山水四開石谷山水八開合為一冊誠精妙之品現為陶齋尚書所藏 定價一元

外冊第四 王石谷洞庭秋色長卷 有翁叔平相國題志共為一冊定價六角

外冊第五 石濤山水冊 陶齋尚書藏為石濤最佳之作每冊定價七角

外冊第六 南田花卉山水合冊 程雅仙觀察藏每冊定價八角

外冊第七 御賜竹爐山房王孟端畫卷 此卷乃高宗賜惠山竹爐山房者高宗南巡三次皆有御題於上誠著名之至寶也合一冊定價一元二角

外冊第八 畫中九友山水合冊 陶齋尚書以所藏九君及董香光十人之精擇選佳品彙為一冊定價一元

外冊第九 扇面第一集 唐六如●惲南田●文徵明●查二瞻●文休承●王石谷●漸江上人●鄒虎臣●龔半千●查梅壑書各一定價一元

外冊第十 藍田叔山水冊 計十六頁極精之作平等閣藏定價一元半

外冊第十一 國朝六大家之作顧逸觀察藏 四王惲吳山水合冊 計烟客一頁廉州一頁石谷二頁麓台四頁南田三頁墨井一頁皆極精 定價八角

外冊第十二 金冬心畫梅小冊 此冊為冬心最妙之作畫之超逸字之可愛題句之有味均稱得未曾有共十二頁定價八角

外冊第十三 王石谷仿古山水冊 此冊十二頁乃石谷中年用功時仿臨宋元名家誠為石谷生平合作此冊與印入中國名畫集內陶齋尚書所藏之冊端稱雙璧明眼人當自知之後有吳榮光題誌査一頁辛仿蘇侍郎藏茲用珂羅版精印以供同好每冊一元五角

外冊第十四 石谷太白觀泉圖長卷 此卷為增韞民觀察所藏極工秀之能事最便于臨摹共印成一冊定價六角

外冊第十五 扇面第二集 石谷巨然烟浮岫遠圖●惲南田秋壑圖●大滌子●趙左●張子羽●蔣南沙●張賜寧●王忘菴●王宸●王蓬舟定價一元

外冊第十六 錢叔美山水人物冊 此冊精秀絕倫為中國美術品之佳者全冊十二頁樊樊山方伯藏定價一元二角

外冊第十七 羅兩峯畫冊 此冊為兩峯精意之作樊樊山方伯藏每頁有方伯題詠于上誠稱三絕也每冊十頓定價一元

外冊第十八 王廉州山水冊 此冊為王氏家傳之寶世守勿失者有王氏昆季子孫題誌畫仍仿宋元各家初為六幅後復增仿倪一幅又自題兩幅共九頁誠為廉州得意之筆也定價八角

本冊第十九 黃子久秋山無盡圖卷 此卷為著名劇迹屢見著錄經火焚缺少許有程孟陽沈峰程清溪王蓬心錢茶山諸題誌誠至寶也陶齋尚書藏定價大洋五角

外冊第二十 明代名畫集錦冊 金石書畫會審定精品蔡伯浩觀察藏每冊定價大洋八角

外冊第二十一 國朝名畫集錦冊 金石書畫會審定精品蔡伯浩觀察藏每冊定價大洋一元

外冊第二十二 扇面第三集 定價一元

外冊第二十三 石谷竹林漁村圖長卷 定價八角

外冊第二十四 湯雨生全家夫婦子女畫山水花鳥仕女草虫合冊 定價一元

外冊第二十五 戴醇士山水花卉冊 定價大洋八角

外冊第二十六 石谷臨安山色圖長卷 此卷千巖萬壑筆墨生動欲飛本用大片紙為十八開茲合印為九頁定價大洋八角

外冊第二十七 戴醇士三卷合冊 一山居圖有何子貞題一香雪岬室記一[illegible]裝一冊定價大洋六角

外冊第二十八 扇面第四集 三橋居士●南田仿丹邱●仇十洲古裕●南田●士雲風烟樹圖●藍田叔○文衡山張君度●徐俟●南田仿趙大年畫柳●王伯穀寫詩扇 定價大洋一元

外冊第二十九 蔣南沙花鳥草虫冊 此冊寫生纖細欲活精秀絕倫可稱美術之精華明見此冊品可以覘本局印刷之程度珂羅版印原畫底清楚因此印出者亦清晰此冊于摹臨最為合宜樊山方伯藏計十二頁大洋一元二角

外冊第三十 翁松禪人物山水冊 相國畫極難得且有小楷題詩極精共十頁定價八角

外冊第三十一 李復堂寫生冊 為復堂最得意之作題詩亦可愛之至計十頁定價大洋八角

外冊第三十二 惲南田工筆花卉蝶蔣南沙花虫蝶合冊 定價一元

外冊第三十三 扇面第五集 石谷六幅●南田一幅●麓台二幅●廉州一幅定價一元

外冊第三十四 徐青藤墨筆花卉 青藤老人此卷以潑墨寫法移寫花樹令見者嘆觀止始知向所見者大都贋作矣後有翁覃溪作青藤墨花卷長歌一首又用青藤畫法作為狂草之與人間雙絕也每冊大洋九角

外冊第三十五 華新羅八段錦畫冊 新羅此卷分為八段故名八段錦乃著名之作計山水花卉鳥獸草虫人物皆全精印成冊袁珏生太史藏定價大洋七角

外冊第三十六 御題南田山水花卉冊 是冊曾列入中國名畫全集內惟因欲單行誠為無上之品計十頁定價一元二角 購此冊者紛紛不絕今特用珂羅版印出

外冊第三十七 張南華山水冊 此冊乃聚精會神最為經意之作樊樊山方伯藏有題誌于後連版共九開 定價六角

外冊第三十八 南樓老人花鳥山水冊 陳氏錢書號南樓老人錢陳羣之母也此冊乃生平最得意作有其翁題首其夫題詩子上為錢氏家至寶定價八角

外冊第三十九 顧橫波女史蘭竹石卷 有黃石齋夫人蔡玉卿及黃女史媛介姜實節之妹桂蔣南沙之妹蘋南等諸女史題詩於上又有錢香樹為各女史書傳有錢聽石何蓮舫等多人題誌平等閣藏定價八角

外冊第四十 江左三大家詩書合璧 吳梅村畫西湖圖卷錢牧齋題西湖雜感三十首此詩外間所未經見平等閣詩話中只選刊十首尚有二十首以有忌語未便選入茲將原跡用珂羅版印出又有龔芝麓題詩跋于後江左三大家天然薈聚于一卷真至寶也畫價一元

外冊第四十一 改七香紅樓夢臨本 定價六角

外冊第四十二 費曉樓臨耕烟十萬圖 定價六角

外冊第四十三 八大山人石濤上人畫合冊 定價一元二角

外冊第四十四 龔半千細筆畫冊 定價八角

外冊第四十五 改七香百美嬉春圖長卷 此卷共美人一百人窮態盡妍乃改七香臨仇十洲畫本洵為美術界精品珂羅版精印為十五大幅共訂一冊王氏寄青霞軒藏定價大洋一元五角

外冊第四十六 王石谷谿山霽雪圖卷 此卷臨本甚多凡墨色濃淡用筆粗俗者皆偽作也此為顏韵伯藏精鑑絕俗洵精品也每冊定價大洋五角裱為橫幅者加錢工四角

外冊第四十七 董思翁山水兩種合冊 第一種十開用濕筆潑墨為香光別種生面之作二梅居士藏第二種倣古六開并字六開共為一冊定價大洋八角

外冊第四十八 邊頤公花果草虫冊 定價大洋八角

外冊第四十九 王烟客山水冊 定價大洋一元

分發行所 南京奇望街有正書局 蘇州都亭橋有正書局 天津東門外東馬路有正書局 漢口黃陂街有正書局

總發行所 上海望平街有正書局 北京琉璃廠西門有正書局

尚有碑帖墨迹畫片小說書籍多種目錄另登

The United Augsburg—Nüremberg Engine Works, Ltd

德意志國奥司白奴倫白連合汽機廠專製

汽機鍋爐 熱水器 自能添煤燒火器
抽木抽輪 平水輪機 致冷水器 印字
機器 印票機器有轉盤者 平輪汽機
發煤氣機 煤氣運動機 水力機 驗料
機 水氣合成機 起重運料機 即如車
載貨平架 運煤車 絞盤橫車 鐵路
之專臺 機器台 空氣機、鐵路貨車
電車 電氣車 橋架 各種大小鐵橋
廠台懸掛鐵路 各種鋼料架如 廳堂
高棚 棧房 料架 高塔 屋頂屋面
流質櫃 堤壩浮船塢 旱船塢

翡翠鑽鑲 實石洋錶 真金戒每只洋八元 半翡翠珍珠彈簧真 金耳圈每副洋拾元

金鋼鑽珠寶洋鑲金銀首飾眼鏡一應俱全花色繁多不及細詳劃一不二老少無欺

上海二馬路西口跑馬廳蘇州馬路全昌金鋼鑽號啓

德意志國克虜伯砲廠

81 TE

可稱為世界上第一等之大製造家專鍊精鋼製成大小各種快砲素承歐美亞三洲諸國所稱賞炮名列後

海防台炮
水師船炮
陸路野戰砲
過山輕砲
攻城短身快砲
兼造各種藥彈專配以上各砲之用

禮和洋行經理

VIROL

服偉羅後五星期　未服偉羅之前

偉羅補汁 英京倫敦偉羅有限公司啓

斯圖兩幅表明偉羅補汁有能使小兒起死回生之神功此童送入醫院時僅係十五斤半重筋骨軟弱無力豎起自從服偉羅補汁和牛乳後功效頗有可觀未及五星期其骨肉已重有七斤刻下此童容貌清秀令人戀愛願諸公思之偉羅確有起死回生之功效

小兒開盒　偉羅

紳商賜顧者請認童兒開盒牌爲實

德華銀行

總行在上海分設柏林加耳各搭漢堡漢口香港神戶北京新加坡天津濟南青島橫濱等處資本七百五十萬兩創始於一千八百八十九年利息活存者角二厘存欵有定期者可向本行詢問兼做各處滙兌總經理蔣葛君

價目每瓶一元

總發行所 上海五洲大藥房

（大清郵政局特准掛號認爲新聞紙類）　（明治三十八年一月十三日第三種郵便物認可）

□□會□□事務所廣告　敝會近因二君無暇兼顧另舉華洋新董各十八人接辦并推伍秩庸侍郎郭斐蔚…… 已移至二馬路禮和洋行樓上以後捐欵請逕送該處或四馬路慎裕號本會度支員朱葆三觀察當即掣付收條…… 江皖災況迭接各處報告有…… 老幼……民得以存活不勝感禱

時報

EASTERN TIMES.

今天四張售大洋三分

時報　二千六百四十六號
宣統三年九月初五日
西曆一千九百十一年十月廿六號

去年今日　連州有亂

本館因戰事特派訪員加添專電所費甚鉅不得已于二十九日起本埠每份定價改爲三分外埠于初一日起一律照加藉資補助尚祈閱報諸君諒之　定報中國境內每份全年大洋十元半年五元日本各埠每份全年大洋九元半年四元半

蘇州閱報諸君鑒　如蒙定閱本報每月大洋九角　零售每張大錢四十文　蘇分館特啓

無錫閱報諸君鑒　本報內容豐富信息快捷早爲閱者所歡迎今自九月初一起在無錫北門外大橋街特設總派報處每日提早趕到愛閱本報諸君及批發各戶請就近向總派報處接洽可也

上海商務印書館發賣本館圖書中國銀行鈔票一體通用此啓

華安人壽公司賠欵快捷　先父鳳崗府君前年曾向華安公司投保壽險洋一千元不料於今年八月十三日病故當即報知該公司立蒙將是欵洋一千元如數給領毫無留難折扣足徵信實可靠特登報鳴謝以告同胞之欲保壽險者速向該公司投保爲盼　無錫棘八華伯陶稽顙

武漢亂起　戰電頻聞留心時局之士咸欲得一良好地圖以體察戰地形勢　本館所出地圖共數十種皆調查精碻印刷精美茲特列其最要者如下

湖北省全圖　一元二角　明細全圖　八角
湖南省全圖　一元二角　明細全圖　八角
京漢鐵路圖　三角
四川省全圖　一元二角　明細全圖　八角
安徽省全圖　一元二角　明細全圖　八角
大清皇輿全圖　一元二角

此外名目繁多不及備載另有圖書詳報

上海商務印書館發行

中國赤十字會第四次廣告　本會第一隊已於初三日出發現尚須續招通解西國醫術之員二十人每員月送零用五十元隨第二隊出發有願任此義務者請至廣君接洽又招看護員二百人女看護員二百人皆須有普通學根柢願入會者南市至上海醫院北市至派克路育賢女學堂報名即隨同介紹人親願書　此佈　上海幹事部啓

紅十字會事務所設三馬路新聞報館樓上　各埠善士捐欵及紳商學界指示進行方法每日於九時後至下午五時惠臨指教電話三三七九　沈敦和謹啓

通商銀行廣告　度支部幣制局發來新幣二百二十五萬元存大清銀行一百萬元交通及通商銀行各存六十餘萬元非奉幣制大臣命令豈敢動用分存三處又豈通商一行所能把持須知各報均載有錢業同人匿名爭函原可照律嚴之不理但恐傳布別埠不知其中情形用特登報以釋羣疑　通商銀行董事告白

銘新女子公學招生　考期九月二十八日上午十鐘　開學十月初一日上午十鐘　有志求學者望前來報名　章程並索閱可也　校址暫設虹口華德路五十八號內

海昌公所事務處謹啓　啓者現在市面吃緊人心惶惑徐園初七八九日賽燈之舉只好停辦所有擔認售劵諸公其已售者請還洋劵其未售之劵一併繳還事務處取銷初五以後請逕交閘北公所事務所追繳可也　甚歉甚歉

南北市絲綸綢業公所廣告　謹啓者近因金融恐慌滙兌不通敝業採辦蘇杭湖盛京江等貨難羅致艱窘影響已達極點不獲已邀集同行公同酌議於九月初三日起暫行止帳概歸現交一俟滙兌疏通仍照舊章伏祈　貴客號鑒亮下情不勝叩禱之至

浙江旅滬學會　九月初八日午後一句鐘開第四屆週年大會　會所假靜安寺路斜橋總會對面滬北商團公會

收用中國鈔票

本局因維持市面凡購本局碑帖名畫書報均可用中國鈔票　上海有正書局

廣東敬修堂錢澍田丸散膏丹分設香港廣告　本堂向在廣東省城太平門外橋脚開設百有餘年繼在佛山汾流街分設支店虔製丸散膏丹久蒙仕商惠顧遐邇馳名今復在香港蘇杭街八十七號門牌分設一店諏擇九月十二日開張　諸君請移玉趾爲荷　敬修堂啓

房屋出租　本行經理各房子有屋出租店面住宅大小均備屋內俱有自來水……開列○英界白克路祥康里福建路昔從里○美界天潼路頭壩渡久安里西華德路師善里新茂里○法界大馬路興昌里八仙橋歸安里○楊樹浦美興街……　二馬路口祥茂洋行告白

本館告白刊例　第一日每一行四角第二日至第七日每一行二角半第八日以後每行二角　紙面及中縫加倍長行以三行起碼短行以五十字起碼　第一日每字六厘第二日至第七日每字四厘第八日以後每字三毫不足十字者作十字算

各埠購閱本報者鑒

定報例
中國境內　全年十元　半年五元
日本境內　全年九元　半年四元五角
西洋各國　全年十五元　半年七元五角
報資先惠郵票不收閏月照加

寄報例　無論何處一經惠欵購定書明住址立刻交郵寄遞以後按日發郵毫無參差如輪船火車可以直達之處尤爲迅捷倘閱至期將滿時倫蒙仍欲續訂之再請預日惠欵示知俾得照舊郵寄恐期滿後不定即有斷連之處順此預聞

小說時報十三號出版

每册定價大洋六角　全年十册連郵費五元五角　半年五册一元八角　郵票九折　批發十分以上者七折

甲圖畫
（一）秋女士試馬圖
（二）怡情別墅往蘇攝影
（三）蘇妓雙珠之彩船
（四）費曉樓所繪名姬碧珠小影
（五）蘇州名妓周寶寶文媛媛阿寶
（六）天津名女優曹桂芬
（七）奧國男女名優
（八）中國長短人之比較
（九）張生與鶯鶯相遇之相國寺
（十）愛儷園之飛流界
（十一）愛儷園之雙龍橋
（十二）愛儷園之石船

乙小說
（十三）神槍手（毋我）（冷）
（十四）奇怪之旅行（鐵樵）
（十五）未來世界（心一）
（十六）血印槍聲記（毅漢）
（十七）秋風紈扇談（鐵樵）
（十八）賽雪兒（毋我）
（十九）惠泉山僧尼小傳（冷）
（二十）懺我筆記（天笑）
（廿一）專制漫錄

總發行所　上海望平街有正書局　北京廠西門有正書局　南京奇望街有正書局　蘇州都亭橋有正書局　天津東門外東馬路有正書局　漢口黃陂街有正書局

中國赤十字會第二團廣告

武漢用兵傷痍必慘敝同人心焉憫之正在聯合團體前往救療祗以種種困難未及即時成立適張竹君女士亦發起中國赤十字會以護救傷之職敝同人力薄能鮮益滋漸沮惟以戰事劇烈戰地散漫斷非一團足以濟事不得不組織第二團女子看護出發盡男子事務所暫借大馬路泥城橋自新醫院

第二團即日起程司赴戰地普救受傷之人所需經費籌備無多尚擬續編至第十團將來盛舉其功德當倍於賑荒恤貧矣如荷贊助請取閱章程可也

精裝木匣已出六年國粹學報彙編全函廉價發售

原定六年共十七元六角今特別減收實洋十二元五角外加木箱洋一元外埠加郵費二元　巨册計共五千餘頁又銅版一千頁全函分門彙編成共釘四十六全成以待愛讀諸君子購藏幸速賜購

成本極重減價已廉之又廉殺至不敷書本購者鑒之本館名譽久著出版即行銷每年存報不多時有售缺閱者每以不得窺全豹爲憾今本社另有補印彙編成帙過時又恐不獲齊全也　零售乙巳全份二元五角丙午全份二元八角丁未全份二元五角戊申全份三元己酉全份三元庚戌全份三元五角外埠每年加郵費五角　合購二年九折三年八五折四年八折

上海四馬路老巡捕房東首惠福里國粹學報館啓

小說月報第二年第七期出版

每册價銀一角五分　外埠郵費二分
半年六册價銀八角　全年十二册價銀一元五角　郵費在外　遇閏照加

上海商務印書館印行

盛行轅告白　昨承諸君電話問訊宮保起居至深感謝查敝處無日不有宮保安電即念八日下午來電亦稱在京平安知勞注念特此奉聞

婦女時報第三號出版

封面時裝士女露臺眺月圖
（一）蒙古喀喇沁親王與福晉合影
（二）慶親王世嗣妃殿下
（三）河南女子師範學堂
（四）北洋女子公學呂嵐秀送別圖
（五）義京留學二女士（施鐵新）（施蘅新）
（六）城東女學辛亥卒業攝影
（七）章仲和京卿及夫人陳彥安
（八）吳縣潘志傳及夫人留學家潘英
（九）日本女子新裝束（一）（二）（三）（四）
（十）爪哇王與后結婚式
（十一）歐洲女子新裝束
（十二）各國新娘裝束（中國新娘）（歐洲近時新娘）（日本近時新娘）（日本古時新娘）
（十三）陳女士羅雲畫洛神
（十四）蘇本楠本岩描棉花卉手工
（十五）雲霞映日孤舟容與之圖
（十六）泰山雲步橋

（一）婦人經濟論（二）兒童之觀念（三）說女子之體操（四）家庭教育（五）論婦女醉心西法宜[illegible]（六）人類羞恥心之解剖（七）杭州[illegible]記（八）婦女之衛生（十一）嘉定女子職業談（十二）[illegible]之我（十三）愛國花（十四）美國女教育家麗痕女士（逸話）（十五）常熟毛貞烈婦傳（十六）多子之日本夫人（十七）遊[illegible]記（十八）悼亡兒炎文（十九）玉蟾錄（二十）盧榮（廿一）中饋錄（廿二）噴水源之研究（廿三）吾家之財政（廿四）短文（廿五）讀者俱樂部（廿七）文苑（廿八）編輯室

定價每册大洋四角郵費五分全年十册郵費在內大洋三元五角半年五册一元八角

分發行所　南京奇望街有正書局　蘇州都亭橋有正書局　天津東門外東馬路有正書局　漢口黃陂街有正書局
總發行所　上海望平街有正書局　北京廠西門有正書局

來稿

論各地亟宜組織民團　（慰元）

秋風凄凄。警耗頻傳。四面楚歌。婦孺咸聞。影響所及。靡不愁眉雙皺。所患者土匪之蠢動耳。金融恐慌。市面蕭條。以是物價騰漲。生計困苦。而游手好閑之徒。乘機思動。安知其不爲地方害哉。則今日之亟宜研究自保之策。舍練民團其誰與。

即以蘇地一隅論。風聲鶴唳。人心惶惶。謠諑起而無意識之舉動興。婦人女子。幾乎整理家具。將預備行程矣。曩先有剃髮匠罷工之舉。繼有停止機工之謠。彼爲富不仁。魚肉貧賤者。流尙不思一保全鄉里之策。而又斤斤取存欵。兌赤金。爲自顧一身一家計。曾不思一旦有事。土匪蜂起。無理取鬧。官兵則保護衙署之不足。遑論其彈壓。巡警則多半未曾受教育。且寥若晨星。秦越相視。或擾民則有之。二者又安足恃哉。是以治標之計。不得不推民團。

一組織　每里巷舉三四十人爲團員。中舉一里長。合數里巷長爲一區。舉一區長。合數區爲一城。舉一團長或數團長不等。

（以蘇城論。立可至萬人。衛閭閻。禦土匪。則綽有餘矣。）

二團員　須選上中流識字之人。最好每家一人。如不願充者。須擔保一人代充。如是則一旦禍起。定出其死力。保護己之身家產業及性命矣。不然則盜徒無益。而有害。前車之鑒。固未遠耳。

三經費　團員既以上中流爲多。則經費可由個人自己擔任。策羣力以舉。不難成也。

四器械　民團既爲禦防匪類而設。故亦不必多用槍。用短刀亦可。（仍可自辦）一里巷給槍兩枝或四枝可矣。

五操練　每晨七八句鐘。每里巷。（或每區）各定一處爲操所。每十日合團會操一次。團員之年齡。須在壯年。

六夜巡　每里巷三人一班。每晚分三班。以警笛爲號。事之重大者。可以鳴鑼爲號。各里巷可以互救矣。

以上不過略舉一例而已。各地可隨其風俗習慣而變通。或以職業分。如學團商團工團類。不必以里巷分也。

民團起成績著。匪棍自匿跡。地方自安寧。商務自發達。雖有謠諑。不畏也。嗚呼。言之匪艱。行之維艱。各地倡辦之說。已紛傳於耳鼓。請觀有能創成著效者乎。吾拭目俟之。

革命軍赴戰時攝影

要件

黎元洪佈告海內人士文

今日是我漢人脫離地獄更生之秋。□□罪惡貫盈之日矣。今元洪用十八年之心力。爲十八行省親愛父老兄弟諸姑姊妹。報二百六十年之仇。雪二百六十年之恥。想我同胞。憶昔我祖宗被其淫殺。遭其苛虐。盜我財物。啜我心血。種種被害之情形。能毋切齒。想我漢人。在漢唐時代。若何榮譽。奈何甘心爲奴。二百六十年。奇哉奇哉。豈吾漢人都不復有羞惡之天良耶。雖然元洪起事之日。觀民心之樂從兵心之附合。可見當時之甘心爲牛爲馬者。亦出於不得已耳。英雄英雄。此時不挺身而出。尙待何日。念元洪一片之苦心。我漢人四萬萬之命。死活在此一舉。成則與十八行省吾親愛父老兄弟諸姑姊妹。再享萬萬世世之福。否則墮於地獄中。永無超生之日矣。英雄英雄。迅速奮興。萬不可失此機會也。雖然還有吾牛反對之當道的英雄。諒爲富貴位祿所牽累。有騎虎難下之勢。恐元洪畫虎不成反類狗耳。此則大謬之見也。蓋元洪今日之舉。是合十八行省諸英雄倡此義兵。與同胞復仇。天下先得我心之同者。非止鄂省一處也。十餘年臥薪嘗膽。今日始舉。豈可等諸草莽寇盜輩徒逞一己之私同日而語哉。嗚呼。吾海內諸英雄。其速起哉。何尙戀戀不捨。或且殉□□之節乎。元洪今日所痛告者。念諸英雄俱懷經濟之才。此時正可同扶漢族。以救同胞。何尙觀望如此。若慮元洪之無成。財命之難保。此則眞非識時務者耳。吾海內諸英雄其勿以吾言爲河漢。

通信

美法新結之和平條約（續）　（歐行記者）

第二條　當一衝突發生。美英兩國。於送交海牙公斷以前。應先會同組織一高等檢查會。兩國政府。務將衝突之原委。及細情送交該會檢查。必由該會詳細研究。然後定其應否送付海牙公斷。及如何送付海牙公斷。倘在檢查中有繼續衝突事件。與此問題連屬。即由該會隨時判斷。惟於主要問題則其權力仍僅檢查。如於檢查結果。兩國不能同意可由一面出請延期。則此問題可以擱置一年。俟待轉圜。藉免爭執。

高等檢查會委員。共以六人爲限。美英兩國各得簡派三人。倘有特別情形。得以更變其組織。惟須另訂專約。以規定之。

第三條　高等檢查會。爲公斷之準備。對於兩國爭論。務須究其原委。是非曲直。一秉至公。悉行列入報告。並得以其意見附諸牘尾。惟此項意見不得即作爲判定之判詞。

對某事件應付海牙法廷與否。全由高等檢查會決定。惟全體委員六人中必須有五人同意。始能有效。

第四條　高等檢查會有權搜索證據。招致證人並分證人宣誓。檢查時兩造並聽各得舉特別代表到會。按此節爲特別問題而設。例如漁業問題。則兩造各舉該業中人爲特別代表。

第五條　高等檢查會須由美英兩國政府召集。始得成立。其開會之地方及時日。得由該會自由擇定。惟於兩國政府指明某地某時則該會理當遵依。不得違異。

兩國所派委員分爲二部。各得任用一總書記官。並用特別鑒定人及他項役員。其公費薪水均由美英兩國政府分擔。

第六條　此約宣行之後。則千九百八年之約即行作廢。惟千九百九年之約關於歐美兩洲各條仍有效力。　按千九百八年及九年之約。均爲公斷而結。今此之約正所以擴充兩約之範圍也。

第七條　此約簽定之後。當經兩國議院核準。再在華盛頓交換。即以是日爲實行之日。倘兩國中有出請廢約者。須在二十四個月以前聲明。於聲明後二十四個月期內。此約仍不失其效力。

簽押全權大臣　美國外務卿諾克斯　英國駐美大使卜海斯

按美英平和條約與美法平和條約。大致相同。其中畧異之處。即美英有爭端時。倘其問題之有關於自治殖民地者。英政府無全權。須預商之自治殖民地政府。始能決定。此爲美法條約所無。至於兩國根本利益之重大問題。兩國之獨立及榮譽問題。前此爲海牙公斷條約所不及者。此次均皆包括在內。事無大小。不問其屬於法律性質與不屬於法律性質。皆以平和裁判爲最後之解決。此則英法兩約所同也。（完）

小說

非洲石壁　（一百九十二）　（冷）

魔薩王說罷。立刻命人將那百二十人的妻妾釋放。不殺了。這時推摩醫生便在飛丹後邊。用手推他。輕輕問道。這樣說來。可是你將甘露夫人允嫁了魔薩王。不是飛丹不理他。魔薩王早也說道。既是這地。我們便當議定那婚期了。幾時便好將令妹送到我這裏來。飛丹泰然道。成婚的事。我們這一隊人。卻不能決定。須要問那白女的父親。便是我們一輩的父親。那父親是甚麼人。即墨推摩二人聽了。深是怪異。魔薩王且驚且怒的問道。什麼父親。什麼父親。你們的父親。現在同你們一同來了的麼。你們的父親是我不相識的人。要我和不相識的人求婚。他那裏肯允許。我飛丹依舊泰然道。倘然不和我父親相商。我們決不敢允許這婚事的。因爲我們國裏的習慣。不得父母之命。無論子女。斷不能與人結婚。我們雖在外間。不能不守本國的習慣。魔薩王赫然大怒。如叱如語的樣子。說道。什麼纔能和你們的父親相商。你們的父親不是在幾千里外的本國麼。飛丹道。不是不在幾千里以外。倘在幾千里以外。我們也不和王說這話了。魔薩王道。那麼在那裏。飛丹道。我們這來。便是尋父親來的。我們的父親在我們以前。便來此地。到了這個地方。便不知下落。大概到了南方。便被人留住了。即墨推摩二人到了這時。纔知道飛丹說這話的意思。所稱父親。不是別人。便是甘露男爵。（未完）

徵收遺聞軼事筆記

本館現擬收集各種遺聞軼事足資談助者。乞隨時抄寄。當分三等潤資。一等每千字三元。二等二元。三等一元。不登載者概不退還。　本館啓

湖北[illegible]百[illegible]敬[illegible]　果然移

目前武漢有戰事凡外埠購藥及現銀批發本藥室用保險寄貨倘有遺失如數賠償儘可放心郵票鈔票一概通用

[illegible]年素抱骨蒸之疾兼之俾晝作夜以致面如菜色額鼻黯然無光妻妹面多雀斑肌膚粗似鷄皮遂採以脂粉施以丹朱[illegible]益湯[illegible]

津浦鐵路南段總局出售堅快小輪廣告

啟者本局自備小輪四艘現因路工將竣即變價脫售該小輪均停泊下關如有願購者請至下關本局當面議價所有小輪四艘尺寸馬力開列於左　計開　一名江[illegible]長四丈五尺五寸闊九尺馬力[illegible][illegible]

上諭 (北京電)

九月初三日內閣抄奉
上諭監國攝政王面奉
隆裕皇太后懿旨今年各省水災甚多其被災尤重之直隸吉林江蘇安徽山東浙江湖南廣東各省垂念殊深著每省撥出宮中內帑銀三萬兩由內務府發交該督撫派委妥員核實散放以賑饑民欽此 又奉
上諭內閣印鑄局局長著黃瑞麒暫行署理□□副局長著柳陽熙暫行署理欽此 監國攝政王鈐章奕劻那桐徐世昌

宮門抄 (同上)
九月初三日 召見內閣總協理大臣

專電

◎中國革命消息

◎廣州將軍鳳山三十日乘廣大船赴粵由香港改乘寶璧兵輪上省昨日(初四)午刻在大南門外天字碼頭登岸忽被革黨拋擲炸彈傷重斃命

◎是日各大吏均出城迎接遇變倉皇奔避有匿民房不敢入城者張督下令閉城調兵防守人心大震

◎陝西西安府(省城)昨日(初三日)革黨聯合軍隊起事省城失陷與否發電時尚未知悉

◎灨關極為危險

◎今早(初五)丑刻接南昌訪員急電(下午六點發)九江失守督辦江防張檢(提法使)今日逃回省城市面恐慌居民紛紛搬遷馮撫收繳新軍藥彈現尚安靜 接此則南昌尚未失守

◎天津有學生數百人密謀起事為陳督偵悉立捕十餘人其事始寢現在勢甚危迫

◎廕昌電告政府革軍有大炮四百尊官軍砲少恐難制勝須速添砲隊及迅解軍餉方可前進

◎革黨已與甘肅回民聯合起事

◎聞日本已派兵一萬到東三省

◎袁世凱定初十日起行

◎四川因鄂亂電綫阻隔所有官場電報均改由蒙自轉廣東達京

◎薩鎮冰水師確不用命薩令助戰兵士不得已乃向空砲擊或向江心現水師自行投降革黨者已數十人

◎粵督張札飭各司道限五日內將各項雜捐一律停止

◎粵督張又電政府請粵路仍歸商辦以順輿情

◎粵督張鳴岐出示即日停止酒捐豬捐屠捐以維市面

◎粵港商家均致電上海停止寄貨

◎電局函稱本日接鄭州安慶南京蕪湖各局來電均稱平安

譯電

◎廣東來電廣州將軍鳳山乘寶璧兵輪在南門登岸有革命黨以炸彈擲之將軍未受傷死其衛隊十八人 (香港電)

◎鳳山已受炸彈而死 (香港電)

◎今晨電報局得信云陝西西安兵變現似已為革命軍所據按西安於一千九百年為兩宮避難之地

◎傳聞西安府有失守之說 (北京電)

◎北京來電西安府一地政府向視為要區現革命軍唾手而得京師聞官吏甘心退讓大為震動 (路透電)

◎現在時有謠言謂有日本軍萬人行抵奉天謠傳謂滿洲政府乞助之軍嗣有人詢之日總領事有長明君有長明君答曰決非決非此時之求助日本無用日本已恪守中立此當視為笑話可也

◎昨日革命軍與官軍在七里河有小戰 (漢口電)

◎兩軍對壘逾加逼近日內必有一場惡戰政府中人謂當不出此一禮拜內革命軍北向進逼北軍不使廕昌得近漢口 (北京電)

◎此役官軍倘大敗政府即有許多艱難然官場則謂倘廕昌之軍有失尚有大軍續來且謂亦不致於敗也

◎據漢口領事言四川之萬縣嘉定敘府業經失守長沙失守業見官報民人均安外人亦有保護 (漢口電)

◎本埠電報局於昨日早十一鐘三十分接九江來電云革命軍於禮拜一日攻擊九江焚燬衙門旋即據城自守電報局亦歸其管理以後即無來電

◎正午時又接湖口電信湖口已又革命軍手電報亦由革命軍管理按湖口為長江下游之要塞亦為鄱陽湖之門戶

◎昨日三鐘後有日本船一艘高懸日旗行至十基羅米突車站地方為革軍所喝停聞因該船滿艙裝載煤炭恐其供給官軍也嗣知非是遂於五鐘時準其起岸

◎又有外國船一艘名那兒從亞細亞油廠開往漢口亦被喝停查驗後依舊放行 (漢口電)

◎昨晚有革命軍一隊從灄口行至漢口向歆生路郵政局談及戰事狀甚欣慰謂前日革命軍已據灄口官軍逃逸道旁貽有野戰炮無數均為革命軍所獲 (漢口電)

◎革命軍所用之旗雖種類頗多類為紅地革命軍之長官旗為紅地白星周環九星每星上又有小點十八點以示十八省由天默祐之意 (漢口電)

◎俄國奴佛利亞報勸俄國政府速在此時與中國修改商約並可令蒙古藩王至俄述其抱怨之意俾蒙古得以獨立云 (路透電)

南北軍戰線圖

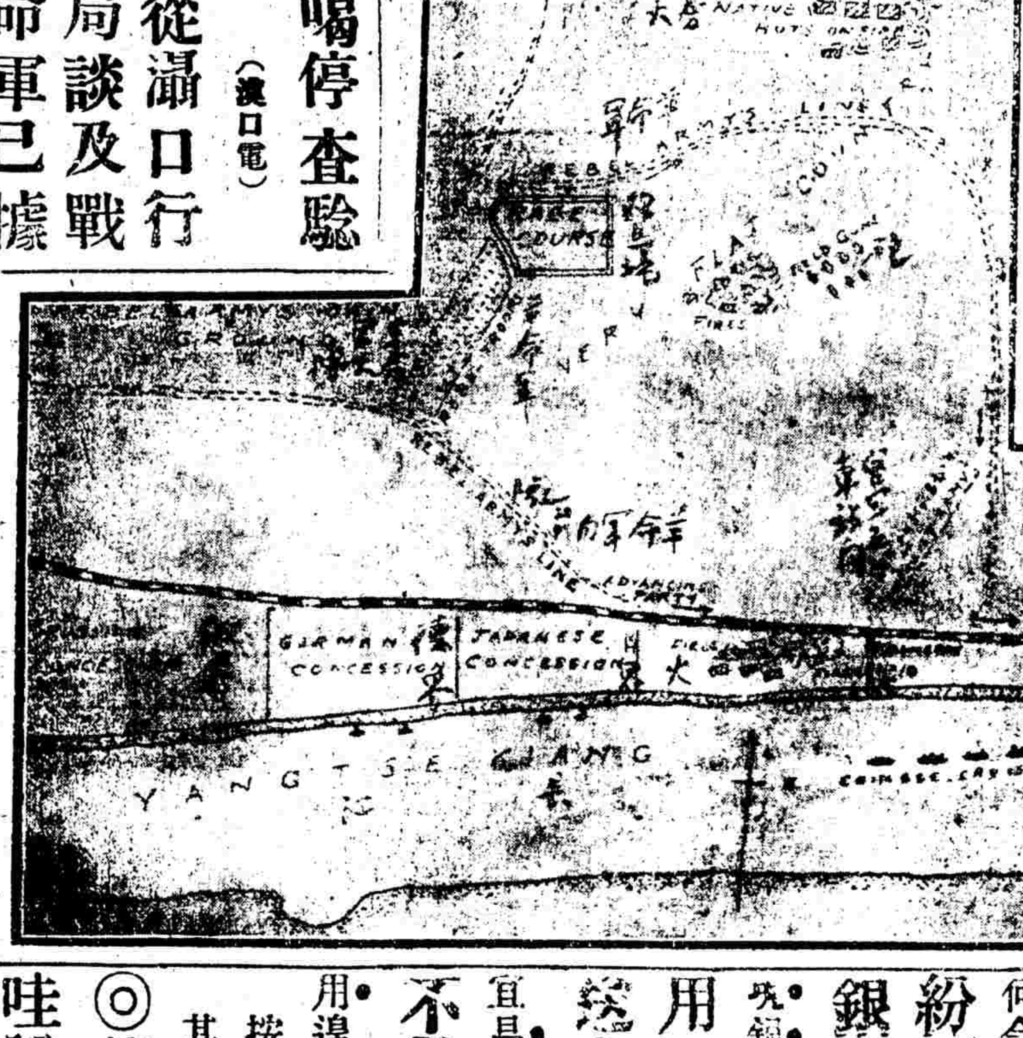

◎自武漢事起宜昌與外間交隔不通得信都不確實輪船開往武昌尚未駛回電綫已斷若欲通電必須轉由四川陝西拍發而電報局員意殊不欲也英人在此居十分之八乃既無領事又無炮艦殊令人怵惕鐵路全行停工小工萬餘人終日閒遊無事可做必致肇事且宜昌缺米米又不到所付錢票官錢局又經閉門幾同廢紙如何令人不鬧二十一日人家紛提銀款幸有現銀到來得以無事然所進之現銀不敷提票之用官場紛紛將家眷搬至上海民間亦即效之宜昌有軍人五百尚不敷彈壓小工之用遑論其他矣

按此係一宜昌西友所發其時宜昌尚未失守也

◎英國減魚雷艦哇臉及惠汀於禮拜日開往九江 (九江電)

時評一

◉大局已定 (冷)

鳳山炸矣。廕昌退矣。慶王病矣。袁世凱不出矣。長沙失矣。宜昌失矣。九江失矣。廣州變矣。西安變矣。雲南四川無信矣。南京杭州洶洶矣。陸軍敗矣。水軍降矣。財政竭矣。無人。無財。無兵。無器。嗚呼。唯有哭而已矣。

……居然反老還童矣似此神奇實非塵世所有真是巧奪天工畫透面目也苦無消埃報特登報章敬告巾幗隊中賜顧……洋五瓶雙料用重珠粉羊脂每瓶半元每料六瓶二元五角保康里林秀芬秀芳同叩謝
……藥 化妝……仿單 寄售處上海十六舖新舞台對衕泰康棧便是 價目大包洋二角小包一角正

法界(合)羣(記)舞臺

◉特耕新燈新彩新戲◉

警世奇聞（漢口）

本舞台特聘漢口名師編排新劇名日警世奇聞其中情節稀罕關目驚人改良勸世醫醒同胞能致閱者拍案叫絕并不惜重資紮成異樣燈彩選煩超等藝員台演排練純熟擇吉起演至期務望紳商學界閨閣淑媛早臨觀覽方信言之不諺本主人啓

法商 群舞臺

新排新輯勸世新戲

大閣東皇莊

捉拿賽天壩康小八

本台特煩各師排編勸世新劇本主人因熱心世事開通社會起見以致不惜巨資加添各樣應時佈景其中情節從特別編輯興妙奇離無所不有能使閱者歡心悅目演煩優等藝員合並贊成其美聊娛各界君子曠眼界耳一俟排熟即日起演再當奉佈屆時祈請各界諸君並閨閣淑媛連袂之共賞不勝榮幸至本舞臺主人謹啓

吉屋招租

老書內號五房五大所愛同壁館三四五洋三層平曬水孔泰公 旗泰有房底大間後又文德有屋底大廟閣里樓廂屋台俱者安館 昌安關五兩平另房新義興大三直前平又住三後三自全請坊面 北坊大樓廂屋有一閘路深公樓進後屋道宅連底間來欲至對議

快利輪船廣告

今通名世固中埠位俱假此皮黃 有輪號大快美限寬用佈批志 美船遠爲提日二關華者本發成 國公近改大本十欽人水號 李 合司今良船五香食如牌專上 駿 路開以特數港天疊欲格辦海朝 埠設商海上輪到厚往外生中代 貨多職輪步海招美從熱虹 ... 之等及厚牛橋

德昌興記號

自製蜜餞糖菓批發

本號開設東虹口... 特選上等洋糖精製各式蜜餞糖菓... 貨物美備... 價格克己... 批發... 德昌興記號啓

紅十字會特別誌謝

英金七十一磅…（捐款名單）

本會於初三日假座大馬路小菜場上部局議事廳開華僑特別大會承中西來賓莅會賜教欣幸奚似復荷熱心君子慨捐鉅款...

明窗兼用電報碼出版

此書于電碼本每字上加入號數部首碼部首查檢最爲利便定價一角各處有正書局均有發售

血薄氣衰爲婦女之隱敵

韋廉士大醫生紅色補丸爲婦女之良友能勝此隱敵焉

甯波富翁嘗明證

上海大豐洋貨號主人翁君勉甫爲甯波之富翁也嘗述其夫人之病狀云內人曾爲血薄氣衰之犧牲歷有數年以致身軀瘦弱膚無血色○

韋廉士醫生肖像

少一動作便覺心跳氣喘又兼夜不成寐胃口失調頭暈目眩慘苦之狀筆難盡述嘗試多藥終難獲痊幸有友人力勸試服韋廉士大醫生紅色補丸余遂依言在甯波華通大藥房購取數瓶使內人依法試服甫及一瓶顯有轉機服至六瓶胃口復原

甯波翁勉甫君之夫人玉照

面容豐潤諸病若失余與內人深感韋廉士大醫生紅色補丸之奇功以無爲報惟有將此實情仰祈採登報牘聊伸謝悃並使世之婦女凡患同病者知所問津焉

血薄氣衰或血薄若水無論男女皆有

患之此症爲致各病之根原即如 頭痛頭暈 胃不消化 大便塞結 身體衰殘 少年斲喪 陽萎不舉 以及婦女月信不調等症莫不皆由是症而起也 韋廉士大醫生紅色補丸能速造稠紅康健之新血而治此等疾病及凡由血不潔所起之各症 即如 風濕骨痛 山林瘴氣 腳氣衝心 以及皮膚諸症莫不有克敵致勝之妙也

注意治愈翁勉甫君之夫人者即韋廉士大醫生紅色補丸也

其餘所稱紅色補丸都是假冒當力拒之

中國各處藥局商店凡經售西藥者均有出售如內地無從購買可直向上海四川路八十四號韋廉士醫生藥局中國總發行所函購亦可價銀每一瓶大洋一元五角每六瓶大洋八元遠近郵費一概在內

丹桂第一舞台

特聘著名文學新劇家

鐘聲

（定期演劇）

鐘聲欲播人既發常晨非諸新日 一於文淹輝實鐘但君劇謹 自見國藝博至寫今本之者當本 北盖中界閱理人允舞幸之洒 京鼎是之歷游生暫台實幸掃舞 回鼎即第更藝現在之急也客 滬大新一深處象本幸欲一座台 上名劇名微懸不舞抑一俟以 人久之流言竊愧合亦見登俟啟 士已創也足乎社滾惠鐘場諸 急傳始學以尋會劇顧聲之君

法(合)商羣(記)舞臺

開設法界大馬路卜鄰里口新劇場原處

初五夜大減價二層樓包廂五角頭等正廳四角二等正廳三洋角

小寶寶金韓小張小惠 秀孝福芬寶 山寶蜜 新劉 洪 忠 取 安 美 羊 孝 城 榮桂(梵王宮) 飛金來翠鳳英 小寶珊 大鬧嘉興府 小寶同成 恩曉峯 小陸前 新排新寶奎芬桂 王小桃紅 王小寶 小寶 傳樓南

本舞臺德律風三千三百五十六號

文明大舞台

初五夜准演日戲每逢禮拜禮六拜日戲全部藝員一齊登樓

沈韻秋 萬盞燈 沈如月 趙泉來 納紹先 何金聲 何家燈 萬盞仙 呂月樵 納紹長 孫紹常 楊壽長 三三門 四街 李全釣 金龜本 般春虎 云中鳳 沈月來 王永仙 龔云仙 水淹七軍 虹橋 贈珠 徐春發 沈韻秋 大打出手 大轉拉 少東洋 爺車 舞臺

寶善街丹桂茶園夜戲正廳一角

初五夜須演全班藝員合演拿手好戲日戲特逢禮拜三六禮拜日演

賽金瑞奎寶官 郭鳳仙 大第一胆 全傳情郎 超等文武花旦 眞寶箴 正玉翠 花 昭容 七 遺 翁梅倩 三 教子 芝蘭花 新排時事 一聲雷 白玉梅 小叫天 月紅 月桂 張少泉 小月紅 呂月山 醒世 頭二本 黑籍寃魂

丹桂(協)第(記)一台

九月初五禮拜三夜特排拿手好戲 正廳三角 正廳客座二角

高玉喜 八九貫 祁翠芬 焦慶利 杜嘉祥 陳永奎 譚菊花 小叫天 盖春來 楊慶雲 焦春笙 劉永春 劉海山 明喜卿 小喜祿 貴俊卿 小如意 李春來 明海山 熊文通 李少棠 王惠芬 貴俊卿 月月紅 李丹笙 杜丹花 筱菊生

刀劈五虎 ○湖○ 頂金○田錯(花) 拿高登 (雙)草橋關 (演)(李春)龍鳥院 (紀念)庚子恨 新海戲

商辦新舞台

九月初五夜演戲逢禮拜六開好 每日准演日戲禮拜三

林步青 小益芳 馬飛珠 張德祿 小保成 趙文連 夜來香 王益芳 賽奎冠 夏月珊 七盞燈 小連生 夏月潤

張三借靴 焦孟盜骨 血濺(鴛)鴦樓 華云扮女花 第一送○ 大堂樓 ○○ 新排全刑 蘇州律改 奇案(本)良戲

群仙茶園

初五夜准演日戲 正廳二角

小彩仙 白鳳奎 小金翠 賽春英 鬴紫恒 一林風 陸菊芬 馬子梅 金菊處 紅菊花 小奎官 小來全

演斬鄭文 中魚藏劍 (忠孝牌) 黃龍造反 雙搖會 酒州城 (海潮珠) (黃金台) 徐香產 (本頭) 魯仲害命

鳴盛梨園

九月初五日禮拜四日奪標正本

○沙(五)○灘(鄒)○大(入)○會(寺)○
聲遂 聲架棠 新松喜 京仔旺 靚就 新田 叢卓全 上海妹
全班名角落力演
夜演新排改良警世齣頭
畫球結婚
◎義◎盜◎◎鳴◎寃◎
最著名特色花旦鄭君可
姜雲俠◉梁俠儂◉鄭錦鐲◉
◀第一拿手者本▶
(本園再聘良界優著名藝員)
◉著名絕色花旦鄭君可◉
姜雲俠◉梁俠儂◉鄭錦鐲◉
(准初九禮拜一夜演)
黑◎籍◎寃◎魂

紳商注意

今有四間以從計房月租極四也 有間所及廳屋花或作廉號 客餘用所出九園一什欲由 室屋之裝售間等年宅租新 三大又俱亦最者開 餐間套電有房全可爲請報 食之宅各具料 ... 館致合中 ... 轉書宜 ... 交四租紳 ... 可十價商三車所顧器竈室

召租

新內南號造住自棲宅其欲城也
北九門特房來俱公相面
數十牌一別一水全館宜者看
城場二新式所晒均進如可

江海關諭

照得本關現有充公食米六十斤烟土四十斤四百七十三件白銅十一件國四枝鎗件打外古七件玩其十子刀鑲件廣初件雜貨五十口錢計件洋本月六關日下午兩點鐘在本關稅房拍賣特此諭知三年九月初三日

上海林益豐景

開設福建路 福建皮絲號 擇於九月初[illegible]開張

本號創辦皮絲已歷二百餘年始設總號於湖南衡州揚州蘇州等處運銷各省馳名已久今復在上海法界新開分號請認明本號牌名及烟包紙內有林益豐景水印暗票並烟內放有富蓮... 仕商賜顧請認明本號牌名及烟包紙內有林益豐景水印暗票並烟內放有富蓮子者庶不致誤特此佈告

沈（製）主髮膠（包）頭髮

髮爲血餘血枯髮落本主人由化學發明一種生髮膠以活血生髮... 而滑... 秃... 治病... 患... 男女... 可用... 能使...

滬寧火車開行時刻表

由上海開至南京

上海	南翔	崑山	蘇州	無錫	常州	鎮江	南京
上午七點四十五分(快車)	上午八點六分(快車)	上午八點四十九分(快車)	上午九點三十九分(快車)	上午十點三十六分(快車)	上午十一點三十三分(快車)	下午一點十一分(快車)	下午二點三十七分(快車到)
上午八點十分(慢車)	上午八點三十九分(慢車)	上午九點四十九分(慢車)	上午十點二十八分(慢車)	上午十一點三十七分(慢車)	下午一點五十分(常州客車)	下午二點五十五分(慢車)	下午三點三十五分(常州車到)
上午十一點正(特別快車)	上午十一點二十九分(特別快車)	下午二點四十九分(快車)	下午十二點二十三分(特別快車)	下午三點三十七分(特別快車)	下午四點十四分(特別快車)	下午五點十一分(特別快車)	七點四十六分(特別快車到)
下午一點二十分(客車常州止)	下午一點五十五分(客車常州止)	下午五點十七分(客車蘇州止)	下午七點二十三分(客車常州止)	下午八點十三分(客車常州止)	下午六點五十分(客車到)	五點五十一分(特別快車)	
下午四點十分(客車崑州止)	下午四點四十三分(客車蘇州止)	六點十七分(客車蘇州止)	八點二十分(夜車到)		九點四十分(客車到)	二點二十五分(夜車到)	
六點十分(夜車蘇州止)	六點二十八分(客車蘇州止)						

由南京開至上海

南京	鎮江	常州	無錫	蘇州	崑山	南翔	上海
上午七點三十分(快車)	上午九點四十一分(快車)	上午十點四十二分(快車)	上午十一點三十九分(快車)	下午十二點十一分(快車)	上午八點四十九分(快車)	上午九點十二分(快車)	上午九點三十五分(特別快車)
上午八點二十分(慢車)	上午十點二十分(慢車)	上午七點正(常州客車)	上午八點十分(常州客車)	上午九點十二分(常州快車)	下午二點四十九分(快車)	下午一點二十二分(快車)	下午四點十五分(慢車到)
下午一點二十分(特別快車)	下午二點四十一分(特別快車)	下午十二點三十五分(慢車)	下午一點四十一分(慢車)	下午一點五十五分(慢車)	七點三十九分(慢車)	三點四十四分(特別快車)	七點三十五分(特別快車到)
四點二十分(夜車到)	五點二十分(客車常州止)	四點十九分(特別快車)	五點九分(特別快車)	六點二十五分(特別快車)		下午七點十八分(慢車)	
		七點五十四分(客車到)					

滬杭火車開行時刻表

由上海南至閘口

上海南	莘莊	松江	楓涇	嘉興	杭州	閘口
上午八點正(慢車)	上午九點四十分(慢車)	上午九點十一分(慢車)	上午十點三十分(慢車)	上午十一點四分(慢車)	下午二點十五分(慢車)	下午三點三十五分(慢車到)
上午十點正(快車)	上午十點十五分(快車)	上午十一點五分(快車)	下午十二點二十八分(快車)	下午十二點二十分(快車)	下午十二點五十五分(快車)	下午一點四十五分(快車到)
下午一點五十分(區間車嘉興止)	下午二點二十五分(區間車)	三點二十六分(區間車)	四點十分(區間車)	四點二十分(區間車止)	五點十五分(貨車)	六點五十分(快車到)
下午三點廿分(區間車)	下午三點廿五分(區間車)	下午四點三十五分(快車)	五點十四分(快車)	六點八分(快車)		

由閘口至上海

閘口	杭州	嘉興	楓涇	松江	莘莊	上海南
上午七點五十分(慢車)	上午八點正(慢車)	上午十點四十分(慢車)	上午九點三十分(區間車)	上午九點四十五分(區間車)	上午十點四十分(慢車)	上午十一點六分(慢車到)
上午九點十分(快車)	上午十點正(快車)	上午十一點三十分(快車)	下午十二點二十分(快車)	下午一點三十九分(慢車)	下午一點廿七分(快車)	下午一點三十分(快車到)
下午一點三十分(區間車嘉興止)	下午一點五分(區間車)	下午二點四十分(區間車)	下午二點四十八分(慢車)	三點十六分(快車)	四點七分(快車)	五點三十分(快車到)
下午二點二十二分(快車)	三點零五分(區間車)	六點廿分(區間車)	四點○分(快車)	四點十九分(貨車)	五點五十分(慢車)	五點十分(貨車到)

地方要聞

◉湖北革命軍之佈置

▲湖北革命軍連日大獲全勝所搶軍械糧草甚多其由京出發北兵均駐紮黃陂境界以至河南黃河鐵橋附近守護又共有北兵六七千人連步馬礮輜等營不下一萬ヵ千人並未攻取湖北革命軍由劉家廟駐紮至灄口三道壋勻計兩萬餘人之譜大砲六十餘尊三十日予餘北兵意欲偷過鐵路被革命軍偵悉立即鳴號堵截北兵皆退追趕數里因前途過於低窪恐有埋伏遂令收隊然又搶獲機關礮一尊連前共搶獲機關礮三尊誠幸事也湖北原有之機關礮已經運赴秋操現在戰得三尊無異飢而得食也

▲陸軍四十一標統領張永漢其父漢人其母旗人先前本附和革命軍遂率隊至武勝關把守忽變宗旨反引北兵至鄂屢次敗北進退維谷現在革命軍都督黎元洪特懸重賞無論何人將張永漢拿獲者賞洋一千元云

▲湖北革命軍此次起義影響各省而湘省陸軍聞此消息異常歡忭私自來歸者數千餘人已於前日分乘沅江昌和諸輪船至漢均帶有槍械至省業已編練成鎮矣

▲湖北革命軍佔領後所有各局署均已派人接管核算清楚惟大清銀行乃國家銀行自應收辦起事之初甚形倉卒不遑顧及乃該銀行總理齊相琴賈某二人乘間將現銀欵項礙存正金滙豐麥嘉利諸銀行已於前日向滬潛逃矣聞其分存欵項共有數百萬之鉅云

▲湖北革命軍以北兵駐紮漢口交界地方一切防務尤爲吃緊該處爲華洋重鎭自應切實保護除劉家廟以下駐紮軍隊對敵外歒生路適當其衝特派防守軍隊二千名以期鎮攝而資策應其軍隊分寓餘慶聚星長源等里內呼應較爲靈通云

▲漢口稅關自革命軍佔領省城後市面官票幣紙概不通用該稅關徵收貨稅概需現銀似此與商務前途大有影響也

▲此次北兵來漢與湖北革命軍對敵屢次敗北說者謂北兵本不願來因張彪謊稱打土匪故爾開差及至黃陂始知被騙不忍攻擊只得佯爲敗北且戰且退云

▲陸軍部大臣廕昌此次奉命實帶有旂漢兵丁共有一萬五千名所有頭陣先鋒均派漢兵其接應後援均派旗兵用意概可想見矣

▲漢口市面蕭條已到萬分商民搬遷已有十分之八無論正街小巷馬路每至十句鐘即無行人但聞犬吠之聲不絕於耳此情此境殊覺淒涼

▲陸軍部大臣廕昌此次奉命來鄂剿撫並無一定宗旨其大意擬偷過漢口至漢陽佔據兵工廠即以漢陽爲根本地漢口爲接濟機關然後再圖克復省城不知能遂其目的否

▲湖北宜昌爲川鄂交界之要點入蜀之門戶地勢上之咽喉上月二十九日確爲革命軍佔領然一切洋商教堂均皆無恙對待外人亦頗文明

▲陸軍部大臣廕昌此次所帶一萬五千名兵士多半是新招漢人令其打頭陣革命軍知其用意已勸其歸順者日有數十人云又聞此項兵士係張彪冒用興漢滅滿旗幟而來故若輩一探知實情無不追悔莫及云

◉通信員探訪記

一日大陸報通信員探知張彪在楚富輪往謁見之上船見數人均在吃粥該訪員問張大人在何處船上人指示在中艙未幾有一人來問知爲姓張知即其人其人身長六七尺闊口豐頤見外人似動疑訝之色接連問余（訪員自謂）爾何來來此何爲是那一國人即續云今天不打仗我派人四處偵探我所統軍二千人皆精壯密佈夏口間余（張彪自謂）當侯廕軍至始開戰爾聞官軍在孝感得勝乎余日否但聞孝感已入革命軍之手耳張彪搖首謂不然我不告訴別人只告訴你孝感依舊爲官軍所管故我現駐此間待援兵來也語時不及黎元洪似深懼之者

◉金陵防衛記（一）

▲籠絡人心之妙計 陸軍部以新軍譁亂由皖而蘇而粵而川而鄂凡五次惟鄂與川爲尤烈現在武昌漢陽漢口等處城池已失正在力圖恢復倘已成鎮之新軍再聯合響應禍將不可收拾爰亟爲籠絡人心之計奏准將已成鎮之軍官軍佐一律補以實官以期效用昨第九鎮統制徐固卿都護本到部文已轉飭所屬各協標營隊開具銜名履歷以便詳請大部註冊

▲舊軍防新軍 當鄂亂時以湖北新軍第八鎮兵變此間亟將浦口之巡防隊調駐城內環紮馬炮兩標并於富貴山北極閣架炮數尊直射馬炮標營房觀察所集一若新軍兵變者然徐統制見此情形深恐激成他變轉將駐省之新軍調駐距城六十里許之秣陵關以免衝突江督以此種舉動大非所宜謂現在人心擾亂已極民間不知究竟見此重兵出發愈覺恐慌不如不動之爲妙噯以舊軍腐敗練新軍防新軍譁亂調舊軍究不知以何軍爲最善也

▲防綫各營經費准免裁減 寧省防綫各營於五月間會奏防營暫緩裁減綫營係宣統六年一次裁盡而部意不可擬將防綫各營及時裁撤騰出薪餉以備新軍之用現因鄂氛甚惡沿江巡防隊調往各處及分紮省城極爲得力爰仍申前請奏請從緩裁減已邀諭旨允准矣

▲停辦不急之務 江督張制軍頃准度支部來電以川鄂用兵帑項奇絀各省行政凡不急之務均應酌量停辦稍留有餘以備不虞大局所關統望切實籌維無任盼禱等因江督准電後旋即札飭財政公所遵照核減隨時具報云

◉金陵防衛記（二）

▲寧軍分防之確耗 江督張制軍因鄂亂籌防省垣內外巡防兵層層布置極其嚴密茲與徐統制議定將第九鎮分防駐紮昨（廿九）二十九炮標全軍已開往秣陵關（江寧縣境）兵各一槍無機無藥彈其餘各軍亦准於日內陸續調遣如高淳句容一帶鄉鎮使首尾不能貫接以分其勢云

▲南京添練防軍續誌 江督因鄂亂巡防隊兵力猶虞單薄奏准添練防軍十營該隊名爲（選鋒新軍）以軍械局傅道文通爲總統前廣東游擊何元山爲幫統已飭令藩司轉諭財政公所刊刻關防迅招成軍其兵隊務有切實商店具結否恐有匪黨混入云

▲南京設立籌防局 江督張制軍以軍書旁午日夜籌防應設立總機關一處諭令組織籌防局即附設於江南財政公所內以藩司爲總辦候補道丁乃澄爲會辦其員司由公所兼辦不另支新以資節省云

▲暗探隊應招之多 南京官場因鄂亂未定重在探訪事情及盤查匪黨組織暗探隊五百人兩三日之間應招者達六十四人現以來者均係烏合多無以有商號保結及本人到場書押仍須到店加戳否則概作無效以防革黨混入云

▲朱其昌探訪事情回省 江督張制軍前派候補道朱其昌往湖北探訪事情茲於日昨（廿九）傍晚回省據云改裝赴漢喬扮商民乃盤查嚴厲致革黨軍情無從查悉不得已踉蹌而回云

▲江寧府禀求交卸 江寧府楊守鍾羲籍隸漢軍得鄂警後連日抱病已迭次轉假茲聞該守不安於任稟求交卸上游有另委調省淮安府劉守名譽接署之說不日即可發表云

▲南京皇城之近狀 南京皇城下令戒嚴已非一日其旗人婦女改爲漢裝遷徙民間不敢[illegible]住有力者移往他埠其貧窮者現紛紛到孝陵衛一帶（上元縣境）與農婦無異日來皇城尤爲嚴緊每日上燈後行人如不提燈即受槍斃概不論抵云

▲元甯兩縣出示安民 上元唐大令江寧陳大令今日（三十）會銜出示安民以省垣籌謀防守重兵保護安靜如常乃民間紛紛搬移徒自驚擾惟一動不如一靜應各安居守業毋得輕聽謠言云云

▲平糶局從緩裁撤 寧垣米價雖較從前昂貴然按之水勢時已大鬆減其上等米在六元左右若無兵事已經裁撤茲江督以市面清淡貧民日食維艱雖四鄉災黎據報遣糶局照辦與貧民不無裨益日昨諭令藩司糧道從緩裁撤惟每日售米無多飭將員司酌減以節經費云

◉金陵防衛記（三）

▲南京添練防軍誌詳 本報前紀南洋添練防軍十營茲悉尙不止此江督已奏准招募三十五營以二十營歸沿江防營張總統節制五營爲將軍節制 帮統爲何元山傳文通現已往徐淮海開招大旨以就災民召集於募兵之中庽安輯災黎之意有事可以禦侮平定即不難於遣散令其回家務農 聞張少軒軍門意在獨攬大權 張制軍則分其權力因此不免暗生意見至成軍之後餉項頗鉅財政難乎爲繼決將不急之需遵照部電認眞停發數羅掘充助軍需云云

▲甯軍開差之要求 江南新軍因受鄂亂影響張制軍防忌最深既不發給藥彈刻又令四出分防均不願往大有躍躍欲試之意剴復經徐統制到營訓勉各兵士發生一種要求問題以既令防堵而不發藥彈手無寸鐵有何能力是下未敢上上先疑下驅而墟之倘望其用命乎徐固卿軍門恐其生變不得已據情報告江督以據經節節取保庶免他患張制軍謂其如有不測該統制性命身家具在如寡照發子彈云

▲甯藩之痛哭流涕 寧藩司樊方伯以江南新軍風謠深慮有變日昨特會同徐統制及協統杜淮川等親莅各營演說勉勵忠君愛國之忱痛哭流涕不能成聲刻下各營自目兵以迄軍官均屠屠遞保答以各官兵毫無二心請紓廑念云云

▲王光照之是非不明 日前湖北革命黨有書致南京三十三標標統王光照驚駭異常當即報告徐統制轉禀江督立傳王上院謁見諭以伊黨欲圖陷害如何對付王悚惶萬狀力白其誣制張督云冀免後患有本督院保護飭即在署居留無論是非以示明拘暗管之意外間均傳說如此云

▲裕甯官錢局之擠逼 南京裕甯及交通大清等三局行日來依然擠逼持票兌現者紛紛而官場往來尤以裕甯爲總滙日前江督張制軍立飭造幣分廠發出新鑄三十萬元應付市面仍難爲繼刻下加工鑄造飭將積蓄之九十萬元對日交齊前後共一百二十萬惟省內外之鹽漕關釐及一切稅項有早經存儲裕甯或現由分號滙票者雖經否飭居焦商令兌庫堅執不允各衙署及新政各界與其往來亦復如此若存儲商人稅賦更不能提絲毫矣

▲官之恐慌 近日南京候補官界凡屬旂籍無差者遷移出省有差者均將家眷搬運他去行李充牣於途並將公館條撕毀即非旂人亦以公館條改書某寓字樣江督張制軍以官爲民望頗聞有正印官眷紛紛離省無怪民間恐慌現下令如查有前事在任者立撤有差者停差說者都謂爲掩耳盜鈴之舉云

▲民之恐慌 南京日來謠言仍重前謂上月二十八日有變居民相率待旦昨又云九月初一起事是夜城南北下民間和衣而臥坐以防變者仍不一而足實有雞犬不寧之象云

▲妓女之恐慌 南京秦淮河一帶頭二等妓院因鄂亂生意全無各妓女多係揚淮鎭各府州縣出產茲以紛紛謠傳恐慌殊甚日來相率各回家里不作生涯各妓院龜鴇首領已先後閉門歇業呈報警察局免繳花捐云

◉贛省防衛鄂亂記

▲贛撫初聞鄂亂心膽俱碎嗣聞京兵南下漢口大兵不下三四萬人又得政府某大老密電廷議起用袁世凱督鄂岑春煊督川不難尅期收復等語贛撫心始釋然每日軍服乘馬赴陸軍各隊巡閱一周以示坦腹不疑之意云

▲贛撫因九江道力請交卸無人敢往深懼該道呼應不靈防務鬆懈乃電奏派提法使張檢駐紮九江督辦江防旋奉電旨允可張提法即在城守督挑選衛兵一隊於二十七日乘輪往潯矣

▲贛撫以九江一帶雖有長江艦隊駐防而蕪湖以內水面遼濶兵力甚單吳城鎭位居鄱湖之中心點商務繁盛爲軍

西冷印社 中國第一毛公鼎全形拓本出
濰縣陳氏所藏毛公鼎久已膾炙人口海內士大夫每以不見拓本爲恨本社曾得陳氏原器拓本並與徐莊吳齋蓀仲容三先生群攷釋文倩吳昌碩徐邈先陸廉夫諸先生審定題志合付精印每套售洋四元所印無多先覩爲快外埠函購另加郵費
桃花 蜂蝶 芍藥 繡球花 虞美人 荷花 芭蕉 竹夢

中國通商銀行

本銀行欽奉諭旨設立招股資本五百萬兩現已收足二百五十萬兩總行開設上海並設北京漢口烟台等處分行經辦各處匯押票匯電匯及押欵凡有放存銀兩或半年長年存欵一切交易無不周妥克己並自備高大洋棧一所貨物均可寄棧並可押用銀兩棧租格外公道特此佈告謹白

總行設上海老閘橋北東鼎仁里五弄西洛印刷

平等閣藏 定價大洋八角

總發行所 上海望平街有正書局 北京廠甸門有正書局

分發行所 南京奇望街有正書局 蘇州都亭橋有正書局 天津東門外東馬路有正書局 漢口黃陂街有正書局

事上之要地已電調吉安府巡防左路統領率帶防營三百名來省亦於二十七日馳赴吳城駐防矣並閩三湖鎭內河水師砲船亦奉電調拔炮艦十數艘來省河一帶巡弋云

▲巳革知州華桐即前署德化縣隆成陶氏命案冤獄者現特乘機運動張提法携往九江充江防幕員以爲謀復地步是眞若輩升官之好機會也

▲贛省市面自經商會議定維持辦法復由興撫出示嚴禁提取存欵抬價居奇市面爲之稍平惟鄉民兌票者極形擁擠官號頗受窘迫云

▲贛省謠傳極盛鄉民尤爲恐慌附城各鄉自治會咸紛紛集議舉辦民團以資守望相助免遭土匪刦奪之患省城自治會自第二次組織成立現正開會議事定期二十五日特開緊急會議舉辦民團以防意外惟因籌欵不易恐滋騷擾乃決議籌擬商團已由自治會議長商之商務總會商會甚爲贊成已雙方面會同訂章稟請開辦蓋商家旣雄于財力成立自易易也

▲贛省官銀錢總號發行官錢票數達六百萬串之多流通市面爲日已久因其蓋用藩司印信官號關防可以完納漕稅以故民間樂用現因武昌之變銀根緊迫洋色時漲時跌市面惶恐而一般人民紛紛持票向號兌取銅元者日以萬計雖經規定辦法限制兌票頗難實行馮中丞傳見總業傳道官號總辦張道於八月二十九日到院會議補救市面方法當經傳道以德外銅元廠舊存銅料甚多可鑄銅元三四十萬元之用當經決議召集工匠修理機件即行開局鼓鑄銅元補救市面云

▲贛省巡警道陸觀察現因省城防務吃緊亟應添委不分晝夜輪流稽查以保治安已委高等巡警簡易科畢業生戴巍鍾鎬王鳳崗歐陽煒羅錦成徐振德歐陽涵候運鹽提舉王培蓀等八員爲省城稽查員隨時會同警官輪流梭巡嚴密偵訪

▲又九江湖口吳城三處地方爲長江要道地當其衝尤宜添委稽查先行防護已派黃典史元吉往九江胡縣丞鈞往湖口楊千總夢山往吳城各司稽查隨時報告

▲九江知府璞良現以武昌省城於八月十九夜兵變失陷土匪蠢蠢欲動鄂之武穴黃石港素爲匪藪與九江僅隔一水風聲所播一日數驚市面已爲震動紙票皆不行用官號尤爲受擠現經該府函知商會設法維持一面督飭警長善爲開導示以鎭靜惟九江綠營於八月底裁撤該府衙未奉到明文第近日營弁均已星散東南北各門均無人守望城垣之大守備空虛警察專衛商埠人數無多守崗巡緝本已不敷若再分撥守門更形寥落九江爲通商大埠又爲江西門戶値此鄂氛不靖何可稍涉忽意萬一稍有不愼必致牽動全局雖有兵隊足以杜叛兵之下竄而彈壓巡防必資警察該府現經稟商九江道擬添招巡警二百名稟請由省撥給軍械督率認眞巡邏城守旣有可資巡防亦更見周密土匪固有所懾服人心亦更可相安但經費無出稟懇撫院術急多事之秋地方重要准其作正開銷等情到院現由馮撫批以現在綏裁綠營足敷彈壓巡防守望城門之用所有海地重要防務早經本撫院嚴密布置萬無足慮所請添招巡警應毋庸議該府但須聯絡文武調和商市安定人心是爲至要

▲贛撫馮中丞通飭江西各道府廳州縣電云二十二上諭袁授鄂督岑授川督並督辦勦撫事宜迅飭赴任毋來京等因摘要通告現在京軍陸續到鄂兵船均已抵漢匪不足平各該地方官通諭商民勿聽謠言嚴防匪棍滋事爲要院儉印

◉鄂亂聲中之河南

▲京漢汴洛兩路停止票車　鄂亂日熾當道以運送軍隊最關緊要自二十三日起京漢路自彰德以南及汴洛鐵路暫不開行票車專備軍事應用惟郵便信件則仍隨車寄遞故近來行旅交通雖阻而滬漢信件報章仍然如常到豫消息並不阻礙云

▲陸大臣督師入豫　欽差陸軍大臣蔭午樓𠸄己督師兩鎭入豫軍署在節節爲營以嚴守禦黃河橋邊首駐重兵前進更紮鄭州數營前進又駐紮信陽州武勝關一帶蔭大臣𠸄正在信陽州妥籌進入鄂境規取武昌軍署云

▲晉省協軍抵豫　鄂亂初起瑞督原告助於晉豫等省豫軍旣已首先開往刻聞晉省亦撥協軍兩營搭正太京漢鐵路于二十三日抵武勝關聽候蔭大臣調遣協同前進

▲開封之嚴防守　開封爲省會所在前因捉獲革黨已經戒嚴多日近因鄂亂傳來寳撫特調砲隊入城於撫署密佈大砲以防未然又因陸軍逐漸派出特委員迅招陸軍兩營以厚防力蓋因河南陸軍尙未成鎭本須招募適値此變故即提前辦理也

▲撫示維持市面　豫人因鄂亂心懷疑慮紛紛持官銀錢局各票兌取現欵者頗多撫院深恐擾及市面特出示曉諭以司庫擔保飭令持票者不必驚異

▲陸軍赴鄂　豫撫寳中丞所接鄂督告急請助原電乃十九日接到原電乃請防軍兩營實撫議派陸軍一營先往所爲派五十八標第一營管帶官爲王毓秀於二十日早乘火車晝夜前往云

▲砲隊移駐城內　河南近來原正獲有革命黨審訊忽聞鄂亂益覺震驚特飭砲隊十五標第二營移駐城內以防不測該營聞進城後即分駐於撫署藩庫扼要防守晝夜不懈

▲鄂亂之牽動市面　豫省自京漢鐵路滯後鄂省官錢局洋元票灌輸於河南日多因鐵路號票均可通用也鄂督傳來持此票者大爲恐慌爭兌現洋河南官錢局初爲維持市面起見代爲兌發旋因兌者過多因暫停止又無知之流見人以湖北票兌洋臭明底蘊復相牽持河南官錢局票及大淸行票兌取一時兌者亦頗擁擠現市面上之湖北洋元票已概不通行市面頗爲牽動云

◉蘇撫維持金融界之近聞種種

▲蘇垣金融機關困阻迭經各官商設法維持日來已漸有轉機洋市行情已減至七錢一二分市上鈔票漸次通用雖有不顧大局之各小錢莊及小店舖意存留難然亦不敢如前數日之公然拒絕搭賣局門口以票取洋者亦日見稀少連日各錢莊從他處裝到銀洋頗多大約不日錢業公所即將照常開市矣

▲此次市面恐慌之原因雖爲鄂亂所致然其發端實由於現洋缺少之故近經程中丞追原禍始密派幹員詳加偵訪始悉市上現洋驟少者實因本城富戶一聞湖北亂事即托各莊廣收洋元載往上海改存外國銀行一時哄動市廛洋市行情頓漲至七錢開外居民聞此信息誤以爲大亂將至成紛紛向莊提取現洋甚至鈔票亦欲換盛釀成如此之現象云

▲程中丞因上海信成銀行原有放存官欵二十萬兩當茲金融窘迫之時恐該銀行逼倒堪虞特電飭上海道暫行緩提以資維持等因昨接劉觀察覆電云查滬關放存信成生息公欵約二十萬兩茲承兩憲訓示故不提回俾資補救並即日由道撥借庫欵十萬兩以示維持謹復

◉蘇垣機戶乏食鬧事

▲蘇垣絲緞業各帳房近因銀根奇緊而客帮又停止辦貨本擬暫停機織嗣經城廂內外以織機爲業者何止數千人大半皆強悍好事之徒設一停工爲患必甚爰經各帳房設法維持仍令照常工作織價先發數成後再補足該帳房等初尙勉力支持惟一般織現賣機度日者漸覺力有不逮故停工者日見其多初二日婁門內平江路有機戶十餘人自稱失業乏食擁至某小飯店及糕糰店內大嚼一飽不名一錢而出該店向之取討反被拍桌敲檯大肆凶鬧幸店主見所失無多不與計較遂揮之使去未釀事端距初三日皮市街又有機戶數十人向某飯店强賒白食旋竟動手用武意欲乘機搶掠衆都見之大抱不平遂羣起而攻之機戶愈聚愈多兩造互鬨不解如臨大敵崗警見勢不佳立即飛報中路區長警笛督率通班巡士親臨彈壓一面用電話飛稟巡警道吳觀察而巡防隊統領陳有珍鎭軍及長元吳三首縣亦已得信先後馳至驅散衆人當場拏獲肇事機戶三名帶回懲治衆始各鳥獸散當酣鬧時附近店舖恐遭波及竟有紛紛閉戶者飽受虛驚不淺矣

◉常州防範記略

▲自鄂警起後市面不通人心浮動由官紳集議於商會設立警防公所每日下午集各營管帶及商團領袖會議一次計有防營二百七十名飛划營四百名巡警商團二百八十名軍裝則九响毛瑟鎗三百七十桿開花砲三尊五响連珠鎗三百桿馬蹄呢鎗二百六十餘桿子彈十萬餘粒炮彈三百餘個城廂劃分四區各營分紮四處各以號通信一面有營三面策應又有鹽捕營百餘名在河下梭巡以補各營之不及各官紳又恐軍械不足兵力太單擬添練民團俾紳衿遠遇紳曉青等往謁江督請其添派防營來常駐紮以厚兵力云

▲農務分會會長屠紳敬山以武邑濱江各鄉本有匪徒出沒爰邀集各鄉董提議舉辦農團有二十餘鄉允立時照辦已擬具章程呈縣立案

▲屠君元博錢君琳叔提議舉辦學團以中學堂學生爲主再以各學堂體操教習及有軍事知識者加入已得二百餘人初二日午後在勸學所集議辦法不日即可成立

▲此次所練各營團經各紳議定以保全地方治安爲宗旨有擾亂地方者即爲公敵合力痛擊並擬組織偵探團以期消息靈通四鄉有警即分兵往勦云

◉杭州總商會集議商團之大衝突

▲坐以待斃之商界

杭垣總商會於初三午後集議組織商團先期發佈傳單略謂我浙自鄂警傳來之後市面人心爲之一震凡屬商民亟應組織團防以資守望而保治安云云然有鑒於上一日兩級師範學堂之紳學界籌辦民團該會亦附請紳學界蒞會以期互相討論不料杭垣商界各業董到會之後深以集欵招團巡防爲不然祇求範圍縮小以至與紳學界意見兩歧到會人數雖有二百餘人而言語宗旨更覺秩序紊亂其原定會序(甲)開會(乙)報告組織守望會宗旨(按原定名義係是商團此守望會名稱亦無知識之業董所改)(丙)公推臨時主席(丁)研究草定簡章(戊)籌措開辦經費(己)決意成立日期(庚)散會開會集議後潘紳風洲擬集一千二百人每人計七元薪餉共八千四百元辦六個月需四萬二千元連開辦費約五萬元其時當場寫捐者已有一千二百四十元之數無如紳界意見以民團商團皆不能徒有名稱旣爲內地防匪起見務須實事求是記商界意見祇須每十家雇人打更此外一槪可以廢去於是適成反對至於每戶抽捐以資本大小爲捐數多寡其數目定二角以至八角而商人聞之尤不贊成一鬨出會所謂痛等剝膚其不知所費者小而所益者大闔由商會總協理申明來商意見以紳民辦民團(此照商界自分畛域是誰之過歟)商界自辦守望會學界有馬貽初者聞言指駁措詞激切紳學界皆鼓掌然一會兩派勢難成立遂一鬨而散未出商會之門紳學界在議事廳前面頓足大駡以吾浙商界如此良堪悲歎甚至有泣下者並云吾浙尙非就此無人擬翌日另行組織以抒滯氣而各業董在內有指斥馬爲革命黨者馬於是又奔入內廳蹤查發言之人意與同見撫台經前商會總理潘赤文竭力排解始免噎商團爲保商發生今商董若此實商界不欲保存之朕兆也記者不禁擲筆三歎焉

時評二

◉北軍無鬪志（笑）

北軍之能臨戰地者本不多加以革命軍鼓吹演說以是北軍亦多半表同情矧以初接仗即敗退今則各處小戰有不戰而逃者人謂北軍已無鬪志矣

逸話

◉旂人之狼狽

自革命軍有誅戮滿人之說而旗人乃大窘前日蘇州某旗員之家眷避至上海改漢裝雇一梳頭者每梳一髻價兩元其人大獲利又某旅館之旗人極力爲其小女兒裹足哭聲震鄰屋不能安睡云

寶塔牌水門汀

本廠所出寶塔牌水泥(即水門汀)經英德各國著名化學師暨上海英工部局及工程總會各洋員節次試驗淨水泥拉力有一千零二十磅之多實爲中西第一貨色壓倒全球各處有驗單證書爲憑貨品既佳分量亦重每桶四百零五磅價亦較廉實能挽利權此塞漏卮凡具國家思想者尚祈賜顧無不格外克己而佈

本廠總批發所上海黃浦灘四川路南三十六號電話三

各埠分銷處 蘇州全昌泰 杭州濟泰 東三省怡大洋行 溫州胡同 長沙寶慶 青島 鎮江

西三一洋涇浜口福昌平里 一家電話二百七十六 瑞記洋行

華洋義振會七月十七起八月十八止振務收支續告

本會於七月廿七日開報告大會業將振務收支造具四柱清冊分送來賓及捐戶復恐不能普及更登上海各日報以昭徵信除趕造徵信錄付印外茲將自七月十六起至八月十八止收支各款帳略刊錄於下以供善覽

上屆實在項下 合存洋七萬七千五百廿六元八角四分八厘

新收項下 七月十七起至八月十八日止本會事務所新聞報館愼裕號蘇州洪少圃君南市商會寄利埠酒水華僑廣春集捐款出售振物各處募捐箱等共收洋一萬二千七百四十九元六角一分三厘銀二千七百十九兩六分一釐合洋三千六百四十七元二角九分八厘小洋八百四十八角一分合洋七十七元一角錢二千八百文合洋二元一角五分四厘共計合洋一萬六千四百七十六元一角六分五釐又收銅洋五百九十一元銅小洋四千三百三十角次銀一分分程版錢六百八十四文

開支項下 一支龍潭江陰等振洋三千元一支兌無爲含和第二批振米餅干川資轉運費等洋一千六百九十五元銀七千五百三十兩合洋一萬一百元六角四釐共計合洋一萬一千七百九十五元六角四釐一支救疫醫隊找付藥料川資夫馬轉運補找款洋一千五百九十四元一支辦事處八九兩月薪工伙食房租燈火郵費紙筆零用等洋七百五十五元六角四釐一支印制振票收支戶口冊預支印刷徵信錄等洋一百八十七元五角銀九十兩合洋一百廿元七角二分四釐共計合洋三百八元二角二分四釐一支佩章文憑雜項洋五百八十三元五角銀十一兩二錢九分合洋十五元九分一釐錢一千八百文合洋一元三角八分五釐共計合洋五百九十九元以上統共支洋二萬三千

實存項下 實在合存洋七萬七千八百八十九元七角二分七厘銅洋五百九十一元銅小洋四千三百三十角錢六百八十四文再存汽車馬車字畫衣料緞幛呢幛書籍等悉數移捐汀甯七邑公所以上所存款項悉存正金銀行木君愼裕號朱葆三君業於前日如數移交二馬路十六號華洋義賑會新會義務書記羅炳生君核收

華洋義賑會議長福開森沈敦和謹啟

再造血

可補身 可治病

出現

服三天 見功效

久蒙各界許可再造血及時出現之露布又名再造精

再造血者以人造血五倍之原料而煉成一倍之血精者也其形如膠其味甘甜其氣清香其質性和平不燥不寒

壯心經生血液補陰滋精厥功莫大其物爲凝質既可以常服又便於旅行上舟下車隨時可携

郵寄費省牛旦免破損之虞定價不增而靈便過之世之衛生家欲研究强體之術並希冀多血之效其平時開水化之則潔清無滓鮮紅可愛隨嚼隨化如食蔗甘讀道信用乎人造血至此必更歡迎乎再造血也再造血提煉精純而功力較之人造血實更快捷有平日服人造血治心弱血少面白肌瘦七八天而見功者今則服再造血祇須四五天而其功立見也服人造血一月重身體一磅之重者今則一星期便能加一二磅也有自弱力之服人造血半月而能增五磅則服再造血一星期便能增健力十磅也有試服人造血治心跳步履氣急之患連服旬日覺步履氣平者今則服再造血五天速覺心壯脚健氣平而血和也有房勞過度腎萎精薄夢遺滑洩之患服人造血八九天而始見半功者若服再造血七天則立能止遺不洩壯腎滋陰精水增濃且溫也以此可見再造血大功人造血兩相附合尚何血多血壯身之確有實據蓋精者乃血聚於丹由血而化之者也乃再造血以人造血中之原料製煉爲精補乎之不和又如哺孩之乳水尤宜考究因乳亦血所變化凡乳母之體弱血薄者則所出之乳必薄且亦有不乳者若服再造血一二星期以增母之血液則所出之乳必濃而小孩之體必健長較速又最有關係血分者莫如婦女之經水若婦體衰弱經水必不調痛服再造血經水必易調勻冷病渾閉等患立見當月銷除或痛經冷經經閉經遲若以上各證均表明再造血之功效快速靈妙緣人造血之質未經提煉故功稍緩而服用之費亦較大今將二種所定之價附列於后以便各埠諸君採擇可也

再造血 小箱可服十餘天價一元二角 每打十二元
大箱可服二十餘天價二元 每打二十元

人造血 小瓶可服六天價一元二角 每打十二元
大瓶可服十二天價二元 每打二十元

遠埠郵寄 保險免費 近埠民局 原班回件 郵票代價九折計算

總發行上海英大馬路北江西路口三十九號亨康洋行謹啟

如由民局購寄先由郵局來信關照以免舞弊信上須寫明寧波路

龍馬精神

血氣充則五官百骸無不强健雖滿天下補腎之藥不敢自誇請諸君一試便知廣德金丹一名天造丸以海狗腎鹿茸野北虎筋等提取精液汰去渣滓開開門面驗雲氏肖像爲證切認批發格外克己如無銷路包可退還

上海盆湯弄過赫業會館寧波路口

寧波路第一百十五號本廬分設南京花牌樓德生堂隔壁

常此種族競爭世界若不强種何由競爭若不競爭何由國富强種之道首先補腎考本草載海狗腎不係扶陽補腎並治諸虛百損凡人之患虛勞症者必由先天不足後天戕伐始則腎虧繼則夢遺終則無夢亦洩甚至精從便溺而出從此氣血消耗精力疲憊夫頭昏目眩耳鳴腰痠四肢痠痛陽痿不舉或舉不堅久戰不洩或洩而不射要知種子之法全賴婦同房時腎水充足電力不足則交不歡暢何能種子可不慎哉本主人創製人參鹿茸虎筋之野北海狗腎汁壯陽廣嗣金丹專以壯陽補腎生精益氣爲宗旨務使元氣充足則精力强壯非惟百病自消電力亦自然增長此藥因係普遍治天下腎虧之症故性極和平並無偏熱偏寒之弊凡人身五臟六腑二十四骨節三百六十五處血脉無不處處兼顧在在周到服後髮白必黑耳聾必聰夜間開目若有電光精爲人身至寶精知優劣每盒大洋二元每料一斤收藥本洋念八元若老年血枯及官界中人另製雙料功能以少勝多只要服後三旬鐘見功每盒五元包退還銀附近假冒認明

五開間門面 崔氏瓣香廬驥雲氏總發行所啟

人造自來血

二十世紀唯一無二之補品

總發行所 上海四馬路五洲大藥房

人當春夏之間時序溫暖血脉融和故精神常健一入秋冬季候霜風凛烈寒氣逼人於是血液凝滯運行不速筋脉常呈痿縮不舒之象若平日血氣虛弱者際此氣候尤見百病叢生蓋人身如草木春夏向陽發生暢茂而秋冬則落葉紛紛憔悴枯槁矣夫草木仰陽春而生人身賴多血而活故凡貧血之人際此時序無論如何講求終無術足以挽救惟本藥房之人造自來血其功用係專補人身之血凡諸虛百損五癆七傷一切虛弱症候其總因皆由貧血而起一服此血立足見功恰如枯木逢春機芽怒發生意迎人矣但四時之序遞相推移當秋而欲其春不可得也惟服此自來血能使秋冬之人凡有貧血者其血液源源而來融和暢茂一如當春之草木是使人身有四季長春之妙者捨人造自來血外更無他項靈藥足與比肩矣凡我熱血之國民血氣之男子盍亟購而服之價目如左

價目(大瓶每瓶二元 每打二十元)(小瓶每瓶一元二角 每打十二元)每瓶底均有西國碼字並附有五彩二集保證書一本瓦楞紙一方值洋一角之新認眞劵一張爲的眞

◎總發行所上海四馬路五洲大藥房

此份報紙之情人小影也用照相版印出並

魯孝王石刻合冊

良及近時畫家數十款石印爲二百幅事實畫物今二本均爲鋼寶倚書藏定價大洋二角半

分發行所　南京奇望街有正書局　蘇州都亭橋有正書局　天津東門外東馬路有正書局　漢口黃陂街有正書局

總發行所　上海望平街有正書局　北京琉璃廠西門有正書局

秋水閒情　秋波小影冊子

有鐵雲題詩詞文曲聯畫及倚書等共數十種之多共爲一冊每冊有風雅趣話也唐風樓藏定價大洋四角

分發行所　南京奇望街有正書局　蘇州都亭橋有正書局　天津東門外東馬路有正書局　漢口黃陂街有正書局

總發行所　上海望平街有正書局　北京琉璃廠西門有正書局

崔氏瓣香廬總發行所　崔氏驥製消痰半夏天下馳名購者注意　必須認明五開間門面方是的眞

的眞始創　瓣香廬驥製半夏

崔氏驥製消痰半夏乃驥雲氏與中外名醫再三研究屢行試驗始敢出而問世自發行以來凡官界軍界商界學界紳界女界莫不同聲贊美咸推治痰止咳之無上聖品各省寄售紛紛爭先恐後極意歡迎但華人惡習每見發達之物必多方仿造奇巧百出致使采購者無從甄別眞僞本廬特將南江督署湖北臬署京師御史衙門暨英國加拿大日本東京韓國慶北大邱部以及各省各縣各

及館各衙門道謝神驗之函彙編裝訂成冊並將信函之郵局圖記民局木章一律裝入置之案頭俾不藥者作指南之車而仿造者無從施其伎倆但咳嗽多痰之症救治愈早愈妙若久咳傷及肺管使覺呼吸不靈彙之痰爲膠膩之質閉塞清明之府遂使哮喘大作氣促不順況肺爲華蓋嬌嫩之臟旣傷虛火焦灼胃氣亦敗脾火熾衰腎水告涸肝風上揚從此盜汗骨蒸元氣耗盡人賴氣血而生肺氣不宜則運血不靈氣血兩損便是不起之症可不懼哉本廬創製消痰半夏善能止咳化痰順氣平喘運血液以培元滋腎水以固本能生天一之水能療旣損之金偉力豐功天下無敵自出世以來治愈之人不可勝計至此藥之神驗全賴其精取其精液故能出奇制勝以少勝多若尋常之症只須一小盒立奏奇功雖至重至危之症如一息尚存連服一料包可立起沉疴斷根不發本廬實事求是精價可信化學名家化驗如無珍珠龍涎香化州橘紅等珍貴之品甘受重罰近有假冒認明石印農工商部執照浙江巡撫并工部局醫官施救來化驗方是的眞總發行所在盆湯弄走過絲業會館寧波路口五開間門面內室懸上海縣嚴禁假冒告示半夏上有驥製二字方是的眞無僞因一開假冒宜格外留意大盒二元四角小盒洋一元二角每料六大盒洋十三元二角門市起碼五角以便試服不靈還銀外埠來信須寫明寧波路第一百十五號批發格外克己如無銷路包可退還

上海盆湯弄走過絲業會館寧波路口五開間門面瓣香廬驥雲氏總發行所啟

德國嘉色喇顏料廠

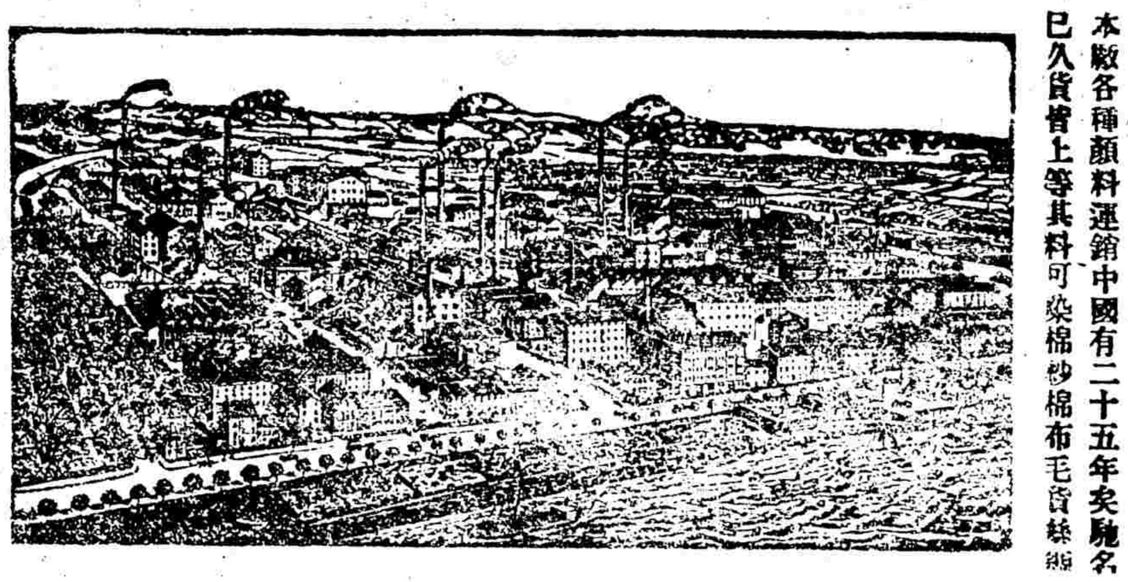

本廠各種顏料運銷中國有二十五年矣馳名已久貨皆上等其料可染棉紗棉布毛貨絲綢葛布以及紙料毛羽皮革綢緞等物倘貴商欲請移玉至看樣者鋼浪路十一號上海裕興顏料號詢問可也

自强血

凡體虧血少而身弱者一服自強血三四天立覺血充體壯起居日形自強○老年人服之血液增多精神日爽飯量加進四肢日強○女人服之經調血和可治白帶冷經痛經頭暈頭痛肝旺胃弱手酸脚軟連服四五天功力即見○餘如五勞七傷咳嗽血四時麻木脚氣水腫遺精陽萎等症服之精薄精冷立見奇效每瓶一元每打十二元大瓶二元每打念元各省鈔票均可通用

總發行所上海英大馬路北江西路口三十九號亨康洋行即滙司洋行對門　華後面

R. WOLF
Magdeburg
(Germany.)

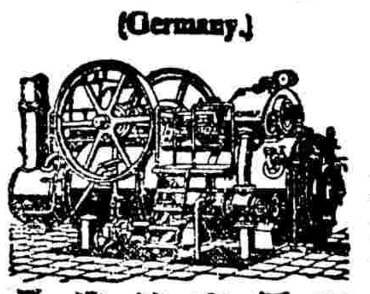

德國麥得堡白根廠胡爾夫氏所造移動汽機爲力大至八伯馬力　正定價極廉計省煤出　已象六五萬　禪臣洋行經理代售

上海新閘　寶源信公烟

成色關係　告白

本公司設立十餘年各種烟絲物美價廉遠近馳名久蒙各界歡迎今因烟路增加欲求推廣特以精製之品暫減價格於本月初八日起開張八折主人白

全昌

新製改良雜鼻眼鏡

洋鑲金鋼鑽珠寶金銀首飾

眼鏡首飾一道人生日用要品中國向不研究以至輸入吾國人人樂用利權外溢敝號非徒謀利欲挽回利權特選超等巧名司格外精益求精自造各種改良玲瓏金銀首飾眼鏡多蒙各界一再試驗推爲亞東第一等貨色實在外國貨之上折脚離鼻眼鏡可免壓鼻鈎耳之痕並諸公面部大小種種舒服雙目不致並合高明光學醫生考驗上等養目之釋由片黑白藍片不論年老年輕患目光晶片者俱能照配合光護目有力格致不正光線表較準絲毫無差價配換鏡片有針鑽一石珠寶翡翠首飾其頭克已鏤元眞翡應俱全翡翠眞風格外針十半所翠紅藍珠石金彈京圈每領元洋金挖耳每支鏤戒耳只付八碼非老售眼鏡首飾均以上之每價起就並金倫有不合用本金足赤均是眞價實少無欺割一不可收回兌換貨眞馬路口

電話一七零四二　上海跑馬廳二馬路口　蘇州閶門外馬路全昌號

比別家之貨加響十倍

特別大減價

分設在棋盤街北首平和里口便是

本行開設三十餘年資本五十萬金專辦各國名廠洋琴風琴及軍營需用各樣樂器貨之美備早蒙○各界近○自咸陸續新到最新式大小唱戲機器以及內廷超等供奉演唱京調拐子南北坤角時調淮調大鼓小曲廣調漢調外國洋操跳舞哭笑言語可稱世界上無雙之佳品刻因存貨多積另基減價○賜顧者請至上海大馬路東首此佈

謀得利總公司發行所廣告

西門子電機電汽洋行

本行設在英租界仁記路轉角四川路一百零三號專辦德國各種電料及全項機器均極完備另設樣子間陳列各種異樣電報機電話機電扇電燈及各種電汽等件無不齊全專備採辦諸君隨時賜臨觀看如有與造電燈廠者本行可以全行包辦倘蒙賜顧本公司當將詳細情形及價目等送一奉告

亨寶輪船公司廣告

本公司輪船總額納鈔一百萬噸往來歐美各洲茲有　輪船儎重　噸訂期　月　日由上海開往紐約賣西林亨堡倫敦利物浦等埠如欲裝貨搭客者請惠臨二馬路本公司接洽可也行走東方德國郵船班期表往來上海青島烟台大連灣等處輪船名提督西江大臣塘沽每逢禮拜三日中午由上海開禮拜二六由青島開禮拜一由烟台開禮拜日由大連開回禮拜五到大連禮拜一四到上海以上限期風雨不更倘蒙惠顧格外克己招待週到特此佈知伏希公鑒

龍虎公司精造國產

大減價五折

本館照像放大一律減收五折賜顧者請到大英大馬路中大清郵政分局西聚寶坊內耀華照像號啟

召租

今有北四川路新造高大洋樓數十宅自來水電燈俱全在公館車站相近欲租者請到乾記弄寶興房可也

上海郵政局收信時刻截止表

寄往何處		交由	截止收信時刻
無更改之單			
新開河 北新鎮	崇明 廟鎮 崇海	小輪	上午八點半
南匯 川沙	奉賢 新場	脚划船	上午六點半
大團 周浦	大塲	民船 專差	下午七點半 上午六點半
蘇州		火車	上午六點 九點 十一點 下午三點
無錫 常州	南京	火車	上午六點 十一點 下午三點
鎮江			下午三點
南翔 嘉定	眞義 崑山	丹陽 火車	上午六點 下午三點半
黃渡 唯亭 浴社 方泰 滸墅 望亭 石牌 泰興	沙頭 陳墓 眞如 瀏河 外岡 太倉 巴城 羅店	常熟 安定 橫林 舟直 蕩圖 茜墩 火車	上午六點
松江 莘莊	楓涇 長安	硤石 火車	上午六點 十一點
林州 嘉興	盛澤 嗣鄉	蕭山 火車	下午二點半
嘉善 臨平	王店 石門	石門灣 火車	上午六點
硤石 華龍	塘棲	火車	下午二點半
寬橋 周王廟	莊家行 章練塘	火車	上午六點
張堰 門林	泗涇 七寶		
泰興 如皋	張黃港	輪船	下午八點
黃州 黃石港	蕲州 武昌縣	杜家行 又	上午十一點
南橋		小輪	上午八點
閔行		又	上午八點 十一點
泗涇	平湖	又	上午八點
青浦 重固	朱家角 白鶴巷	火車 小輪	上午六點 八點
吳淞		火車	上午七點 十二點 下午一點
江灣		火車	上午十點半
寶山		又	午二點半
洋涇 湖州	寧波 菱湖	專差 小輪	十一點半
鎮海 南潯	定海 雙林	輪船 寧波	上午十點半 三點半
西歐		火車	每日上午七點
以上遠程及郵政局	掛號信件應於所限時刻前一點鐘交郵		上午十一點 下午三點半
有更改之單			
東洋	北省	初五	午十點
天津	北海	初五	午十點
歐洲	公司	又	午十點三時 午十一點
華南	公司	又	又

凡有信件遲悞寄遞可即來函本館務郵查以長代免遲誤

外國輪船日期

船名	往何處	何時開	公司
色雷	來	初六日	英德
以九九弗	來特立去	初七開	招商公
考來脫		初八開	
魯夢	往依國		耽男
高麗	往舊金山	十點	太平公司
尤利西	往廣東	十二點	
歐爾門			
九月初四日禮拜三出口			
北京	由長江		太古
寧紹	往寧波		寧紹
江裕	由長江		招商
吉安	往汕頭		太古
廣濟	由天津		招商
北海	往廈門		太古
太生	由長江		怡和
臨安	由煙台		太古
九月初五日禮拜四出口			
西京丸	開往大連	午一點	郵船
新河丸	往香港	午一點	郵船
保生	往油頭		怡和
泰順	往廣東		怡和
太生	往長江		太古
江寬	往長江		招商
江天	往寧波		招商
甬興	往寧波		寧紹
九月初六日禮拜五出口			
鹽城	往海威		義男
德和	往長江		怡和
順天	往威海煙台天津		太古
普濟	往溫州		招商
北京	往寧波		太古
大安	往達州長沙		大連
寧紹	往寧波		寧紹
九月初七日禮拜六出口			
山口丸	往日本	下午三點開	郵船
永利	往舟山石浦海門		寧波
大吉	往烟台大沽天津		亨寶
大利丸	往長江		日清
安慶	往長江		太古
臨安	往香港		太古
和生	往福州		怡和
景星	往煙台天津		怡和
九月初八日禮拜日出口			
神戶丸	開往大連	三點	郵船

總發行所上海三馬路中法大藥房　各省埠均有出售

本埠新聞

紀事

◉維持市面之會議

昨日下午四句鐘由商務總會總協理全體錢業董邀集各業董事會議維持現市拆票之辦法議得金融界之阻滯實由各戶不顧大局紛紛藏現之故非得大宗現銀不足以救濟市面由錢業董張某提議辦法議由錢業會館出面向銀行拆出大條一百萬兩 將各錢莊存票一百二十萬兩作抵其大條剪成每塊約五十兩申三十色發交各莊以資周轉其申水二十五色餘頭由公家另存以保虧耗設如將此實塊收藏每千兩須認二百五十兩之虧耗以杜藏現之弊如不收藏流通市面事平後定期收回無庸損失 擬有辦法十一條各董全體贊成已由總協理商之麥加利匯豐銀行如能辦到洵維持市面之一法也草擬辦法列左

擬急救滬市法

一各莊將存票一百廿萬向銀行拆銀一百萬

一各莊之存票須立一事務所調查存票中有無存欵務須有着實銀可算數

一向銀行拆銀如一百萬須向買大條劈塊申三十色以免外行搬運他埠

一申水之廿五色之多頭由公家酌定分存妥當銀行

一大條塊錢莊一體通用不付銀行

一向銀行如可拆二百萬則一百萬大條一百萬現實

一申水多申二十五色其多銀已分存各銀行將後事平可以毋庸受虧如搬運他處則一千兩可得利二百五十兩歸公家

一亂事日亟未卜何日可平拆銀須兩個月爲期

一九月底期票如外行付來現銀即可歸還拆票如匯劃銀一時無現可將此銀存公家妥放其存票即可掉回

一各莊將存票向銀行拆銀假如每莊拆五萬出一五萬之本票上註外附存票□張計銀□萬作抵此銀仍歸錢莊担任不果借外行存票暫作抵物也

一各莊如有不測此欵須較無論何項儘先歸清不得損失

◉上海市面譚

南市豐泰泰康兩錢莊爲周沈(即某銀行總協理)王葉諸君所股開其資本每家僅四萬而放出之帳兩家合計約三百萬以數萬之資本做數百萬之生意一旦市面吃緊全恃股東墊欵今聞泰康一家王葉二股東已墊欵三十萬周沈諸君尚未墊欵故近日該兩家之情形亦頗週轉不靈云

◉漢口來滬教士之報告

漢口大同醫院肄業生蔣明卿君隨同武漢倫敦會教士醫生等來滬共計西國男女二十多人現住麥家圈本會洋房內蔣君於前日詣天安堂當衆報告鄂亂情形 畧謂協統黎元洪係聖公會教友生平言行順天愛人爲旨于上月中旬以軍團大事陷商會審官某令詎某媚上邀功用電話稟告督院瑞莘儒立飭搜查致軍士正法數名由此軍變始於八月十八日閉署毀焚文武逃逸十九日城閉市亂二十日佔守漢陽廠二十一日出示安民二十二日曉諭軍中一體保護租界二十三撥欵採糧維持商市二十四兵艦次第到漢二十五薩鼎銘談判戰事二十六國民軍政府照會各領事團守中立暫避戰場之區並設赤十字社推定聖公會美國醫生甚君爲社長二十七官軍到祇開空砲致小挫嗣某國人猛發大砲二響國民軍奮勉前進寧死不退官軍潰散傷斃甚多出夜附趁商輪東下以後情形如何固不知悉云云并宜言凡我信主的人應知四萬萬同胞咸縲囹圄之中盼望領袖者乘此時機倖辨認主尋求萬有之上帝全能援救以解危爲安庶同胞得以釋放而見光明也語至此一般目不識丁之教外人瞠目不知所云惟在座男女教友無不涔涔淚下其愛心於所可見矣

中韓青年合會本定九月十二日開第六次大會於四川路殉道堂因鄂亂未平各埠代表交通欠便故□通告暫停延期再行佈告云

◉部電稽查革黨

滬道劉觀察奉到郵傳部兩電謂武漢亂事紛紛乘輪赴滬從中煽惑無革黨乘機混雜而下暗至各埠探聽消息抑或煽惑無知愚民意圖不軌亟應加意防範嚴密稽查所有華洋客商乘搭輪船亦須在各大碼頭搭卸飭速防範等因現經劉觀察遵照照會租界領袖飭令捕房迅派中西探捕在於長江各輪碼頭妥爲照料上下搭客如果見有形跡可疑者即行扣留送究並飭城自治公所派令偵探在南市各碼頭一體稽查

◉王博謙與陸惠生案

公廨幕友王博謙因被槍傷案內牽涉之陸惠生前在大陸西報內毀謗寶讞員一案曾由廨員寶大令稟請滬道澈查等情當經劉觀察批飭寶讞員仍自訊理無庸另行派員各節已誌本報茲悉寶明府昨又稟陳滬道略謂此案奉到批示之後自應遵批仍自審理何敢復再瀆陳惟該被陸惠生既出言毀謗則此案仍由公廨自訊深恐難以折服其心爲此再行稟請另派委員至廨會訊以昭折服而免藉口等情現聞劉觀察已允照辦惟派委何員訊理容再探錄

◉商團請槍保衛

閘北商團公會會長錢君允利等前以商團成立需用槍械二百桿以資操防曾稟滬道咨商製造局照撥嗣因局中無備以致迄今仍未領到昨日該商團會長錢君以刻值鄂亂猝起警耗頻來閘北各廠商界每以防衛爲請又奉巡警總局照會詰詢商團人數若干領有槍械若干囑爲查復並請出防前來茲適人民夙新嘗膽之秋乃手無寸械何以厭防守而衛里閭爰特稟陳滬道請移製造局無論如何定須照撥洋槍二百桿設或果難如數至少亦須一百五十桿務請即速籌發云云

◉城內巡警之防範

一路巡警分局德區長諭飭預防隊自即日起不分晝夜荷槍梭巡每班四人不限界域統以城內爲限查城內各局區共計備有後膛槍一百枝現下正在稟請上官給發子彈以備需用云

◉逆子何多

陳澍同前扭其子淦生違忤等情到局已奉德區長訊明判押拘留所一月期滿再核各情已紀本報昨日陳澍同又扭其侄陳潮生陳德生二人到局亦稱違忤德區長以現下中國稍有資財之家男則違忤女則淫賤實與風化攸關亟應嚴辦遂將原被一併移送上海縣訊辦田大令諭飭看管聽候訊究

◉褻讞避入英界

英公廨褻讞員德勝已大令籍隸滿洲向寓閘北公益里茲因鄂省革軍起事以來警耗頻傳故業已遷入英租界靜安寺路寶讞員公館對面矣

◉拿獲大帮拐匪

前日有住居三路三區北四川路長興里之某姓投函總局告密云有大帮拐匪匿居該里藏有小孩多口時聞鞭責喝罵之聲不許衆孩啼哭云云當由司法課長以大令密派偵捕長警前往該處拿獲拐匪朱得勝朱陸氏夫婦(前經分局懲辦有案)劉張氏(即巳革暗探劉鴻興之妻)及馬有才秦國臣等五名男女小孩五口經陳裁判提訊之下供詞均極支離奉判一併收押聽候訊明嚴辦

◉承明府回署

縣署郁審承厚並不向田大令告知遽自解同瀛督人等由後門出署祇剩家丁守戶隔晚未回致大令起疑查詢等情已誌昨報茲悉承明府已於昨晚回署致其出署之故實因明府手提筐籃帶同家眷三子一女及男女傭等多人遷於租界居住之故次日樹房中開送飯菜到彼忽見明府不在而人數又少將情稟陳大令亦以未遽先時告知致起種種疑竇及至昨晚回署後遣遞劉觀察亦以爲事屬可疑曾遣號房到縣詰問其時承已回署親述以上情形云

◉參戎愼重防務

昨日提右營楊參戎發出諭單飭下爲諭飭事照得鄂省變亂滬地防務宜嚴本營官弁巡查兵等自應分班率兵挨緝匪徒無從托足閭閻賴以又安今本縣府定於本月初一日夜起每夜分兩班梭巡嗣後五夜爲一輪週而復始不得請假不到該門弁兵務各常川駐守認眞盤詰勿得稍有疎虞致干撤懲云

◉信成銀行照常交易續誌

滬南信成銀行被鄂亂牽及鈔票無付現欵暫停七天至前日始由香港匯來鉅欵照常開市一時持票兌現者極擠不開門是日共發出現洋五萬餘元並北市信成分行三萬元昨日續行發兌上午共計發出數千元之譜人未擠軋安靜無譁足見銀行爲維持市面最要機關有欵發付人心即定然信成因鄂擠軋暫閉七天人心徬徨形恐慌反於市面維持諸多窒礙其亦思及原因否

◉無法可施

前由公共公廨寶大令函送沿途擾物之匪徒錢桂生朱阿七王天寶等三名到縣請禁押五年等因嗣經本縣田大令迭次刑訊堅不承認押候核示在案昨奉田大令提出派差著將錢朱王三犯送回公堂請寶大令核辦

◉商團籌備聯合

上海各商團商餘參藥豆米閘北滬寧等十餘團發起將上海一埠實行聯合定名曰上海商團籌備聯合所假定廟園商餘學會爲事務所假定職員共謀進行迭記本報茲悉前晚邀集各代表到會集議辦法數條議決錄下

一提議推擧正副所長事 公推李平書先生爲正所長毛子堅先生爲副所長

一提議髮辮污損操服事 決議俟更換冬季操衣後辮盤帽內以免污損服制(既知污損何不剪去)

一提議冬季操衣色樣劃一事 決議用日暉廠士黃色毛呢式樣照舊襟長須與大指尖相齊不用反領領內襯蘇布用黃銅大光鈕五顆并袋兩只軍帽筆甲均用本色呢料黃皮帽扣

一提議劃一腿布與皮鞋事決議用華製之料(向寶善街宏茂昌對門利順成定製)皮鞋用黑皮長統

◉營兵暫駐吳淞

欽放四川總督岑雲階宮保前曾奏保廣西提督龍濟光軍門所部新軍二營派赴四川聽候勛撫追龍軍門飭派黎天才統帶滇兵抵滬岑宮保業已請假來滬就醫由黎天才統帶電達宮保請示當由宮保電飭帶兵暫行來滬就乘新昌商輪抵淞因商輪未便久稽前日岑宮保特飭滬道劉觀察轉飭鈞和兵輪管帶馬廷樹馳往吳淞將兵運駐吳淞漁業學堂暫駐一俟岑宮保啟節起程即須起程帶赴四川分別勛撫云云

◉江督查禁造謠

江督張安帥以鄂省革軍擾亂以來警耗頻傳各處人心惶惑市面大爲震動誠恐奸徒妨碍治安曾經派員赴鄂觀探軍情迭據電復謂此等烏合之衆北京大兵到日不難立時解散乃訪聞近日有等無知識之輩信口吹噓任意造謠以致民心更爲驚疑殊與治安有礙而滬上爲通商大埠商民荟萃之區深恐遽行聽信浮言致使驚惶亟應查禁一面訪拿造謠之人嚴行懲辦以息浮言而定人心爰於昨日電飭滬道查禁茲聞劉觀察除飭上海縣及各警局遵辦並又照會租界領袖轉飭捕房傳諭中西偵探隨時查拿造謠之人嚴行懲辦

◉關於蔡乃煌之札文

蘇撫程中丞札行滬道文云爲札行事宣統三年八月十九日准湖廣總督瑞咨據湖北勸業道高松如漢黃德道江漢關監督齊耀珊會詳稱竊照前奉札准兩江督院江蘇撫院咨據江海關道劉道詳稱奉札已革蘇松太道蔡乃煌虧欠關欵交代遲延查辦大畧情形會電軍機處代奏奉 旨勒追等因一案內蔡革道交出抵押欵有嚴義彬一戶漢冶萍鑛公司股票洋一萬七千五百元咨飭查明是否確實復核辦理等因奉此當經職道照准萍鄉煤鑛總局咨稽移准上海總公司咨復內開蔡革道交出股票銀數此間無案可文會詳在案茲准漢冶萍煤鐵礦廠駐滬總公司咨復內開查蔡革道押欵內源豐潤號東嚴義彬附有股總記函等優先九十一股係九百六十五至九百六十七號又二等優先三十股係六百零一號又普通二十九股係四百七十二至四百七十三號又嚴子均戶名續附二等優先二百股係一千九百九十四至一千九百九十五號以上三種股票共八套計三百五十股每股五十元合洋一萬七千五百元與來單相符接准前因相應查核咨復請煩查照等因前來理合會詳查核咨復等情到本督院據此咨復查照等因到本撫院准此合就札行札到該道即便轉移知照此札

◉商務書館救火隊之奮勇

初一日晚九時滬寧車站北首即天霞會館相近之處有王仲記飯店不愼於火電延甚廣該處係屬華界初由北路巡警往救因舊式龍頭與自來水龍頭不接相顧束手而已後有租界水龍到來亦因自來水龍頭與租界不同仍不能相救旋有商務書館所購洋龍聞警馳往始行救息約焚燒房屋十餘椽惟商務書館救火隊中之一人當時因奮勇前進不幸由樓上墜下受傷甚重現已送往同仁醫院醫治

瑣聞

●城內●

○酌釋罪犯　本縣田大令以待質自新兩所所押錢債細故及情節較輕之犯楊永林顧阿三楊國炳張志仁等共十二人飭承檢齊案卷察無情事過重之犯己移請承明府覆核將各犯分別交保開釋矣

●南市●

○請追欠欵　平湖人姚晉臣在裁判所控南市小普陀橋地方木作頭吳勝林於去冬承造新堤鎭黃姓家房屋因乏本開工央其堂兄吳兆明介紹來家借去銀二百兩許約開工後俟第三四期領銀時即可措還立有票據日久不理請追一案經陳裁判傳訊吳兆明不認經中並未簽字查該房係由勝林之師孫達洲經造繳張楚臣說荐小的並不識字該票由鍾裕生代筆致受其愚訊之吳勝林一味推諉張楚臣亦投案聲明認荐是實此欵係因中費糾葛求審官以兩情各執姑判兩吳交保邀同孫鍾二人來案以便質訊核斷

●英租界●

○定期西商賽馬　旅滬西商秋季賽馬之期茲悉跑馬總會已擇于西歷十一月六號星期一即華本月十六十七十八日擧行賽跑云

○調戲受罰　法商電車公司內爲稽譯之王浩燕控洋貨掮客劉炳生調戲其妻張氏妾徐氏並行兇將徐氏肚腹踢傷等情由廨訊判劉存捕房洋三十元餘出候查明再核在案昨奉公堂復訊王偕白正仙醫生黃文卿傭婦朱金氏等並代表穆安素律師上堂聲稱劉前爲酗酒且犯過刑事案件於七月初七夜王之妻妾在四馬路丹桂第一臺觀劇畢出外行至濟良分所門首任意調笑並將徐氏腹部踢傷現有藥方呈驗請究劉調戲行兇之罪訊之劉延堂力辯並無其事控詞爲將誹案詰劉勿論是否控詞據信悼律師及見證徐子奎夏燕芬上供以劉不應調戲良家婦女自屬不安本分遂商諸英康副領事判劉從兇著罰洋充公以儆

●法租界●

○著名蟻媒　高金春前控王桂棠在鎭江輪船內竊取時表衣服等情追申交捕解究一案已記前報茲解復訊捕頭王乃著名蟻媒前將楊姓婦押娼不願交與況身畔另有押娼筆據請辦訊之王供求恩典據乃人存的爲可馬商之白副領事判押半年逐出租界

○傷重身死　施阿榮兩月前被施呢田世根用巴戳傷十餘處由捕車送同仁醫院療治已紀前報嗣經捕房飭探將田妻逮案解廨訊押田仍在逃向施叔昨晨傷重身死車屍至驗屍所報縣請驗

●北市●

○禁門娼妓　本埠西鄉北新涇法華等處每屆秋令往往有賭棍流氓開設門娼姘婦抽頭漁利今年因該處自治所出而干涉故該棍六眼少卿馬口鐵阿炳蹺脚永昌鑄間頭龍泉及前充滬報訪事之林如玉等在三路二區紀子路某姓花園內開場聚門另有吳順順張潛卿王寶齋唐柳齋汪連生等一班亦在三路五區江灣鎮開門輪扇賭巨昨爲三路一區警區長訪悉特飭該區區官嚴拿解案從重懲辦庶戢賭風而保公安云

●正誤●　昨報紀上海市面譚內銀根奇緊連日因周轉不靈而牽累者有愼餘立餘等家查愼餘業已於去秋收帳清理此次風潮毫無關係愼餘實係愼德之誤至立餘因市儈議定清理本票仍按期照解尚不至於擱淺合亟更正以昭核實

時評三

◉再告信成銀行

鈔票爲無利之存欵流通市上原爲便民起見辦銀行者自應常備現洋以便市面緊急時立時兌換不得以現洋缺少而暫停兌換是自失其信用也今爲該行計自經此次風潮後不得將鈔票濫發即有發出者至少須備現洋八成并宜加以限制該行素爲華商所信仰勿以稍經挫折而即方針雜亂安籌善後之法是所望於該行之經理者。(木)

古今名人書牘十種 內簡尺牘 江陵書牘 史二公書牘一角 熊襄愍書牘二角 五分黃石齋書牘四角 惜抱軒尺牘正補編四角 三名臣書牘三元 三星使書牘五角 十種合購大洋五元 上海四馬路廣智書局

瑞綸旅 大中堂 分發行所 南京奇望街有正書局 蘇州都亭橋有正書局 天津東門外東馬路有正書局 漢口黃陂街有正書局

蔡松原水怪獻寶圖 每張八角 總發行所 上海望平街有正書局 北京琉璃廠西門有正書局

奏摺

蔭昌奏報勝仗電

蔭昌督率軍隊南下於二十六日夜行抵信陽步隊第二十二標已由統帶馬繼增於二十四日抵漢口江岸據報退匪徒兩次來犯均被擊退拿獲三名並奪獲馬匹服裝等件混成第三協受掩護大軍集中命令已由統領王占元於本日統率全抵漢口附近距漢口約四十里前由蔭昌派員密赴武漢偵探據回營報告漢匪仍占踞武漢正事防禦工程惟尙無大股外竄情狀武昌城內叛兵潰散頗多茲擬刊布告示令其繳械免罪以期解散蔭昌行營現暫駐信陽一俟混成第四鎮經過即督率赴前進早蕩匪氛上紓宸廑乞代奏蔭昌叩二十七日

袁世凱謝恩摺

奏爲叩謝天恩並瀝陳病狀暫須赶爲調理恭摺仰祈聖鑒事竊臣恭閱鈔宣統三年八月二十三日內閣奉上諭湖廣總督著袁世凱補授並督辦剿匪事宜迅速赴任毋庸來京陛見等因欽此又同日奉上諭袁世凱現簡授湖廣總督所有該省軍隊暨各路援軍均歸該督節制調遣等因欽此自天聞命頻也滋慚伏念臣世受國恩愧無報稱我皇上嗣膺寶籙復蒙渥沛殊恩寵榮兼備徒以養疴鄉里未能自效馳驅捧讀詔書彌增感涕値此時艱孔亟遇機恪遵諭旨迅赴事機惟臣舊患足疾迄今尙未大愈去冬又牽及左臂時作劇痛此係數年宿疾急切難望全愈然氣體雖見衰頹精神尙未昏瞀近自交秋驟寒又發痰喘作燒舊症益以頭眩心悸思慮恍惚雖非旦夕所能就痊而究係表症施治較舊患爲易現即軍事緊迫何敢遽請賞假但委頓情形實難支撑已延醫赶加調治一面籌備布置一俟稍可支持即當力疾就道藉答高厚鴻慈於萬一所有微臣叩謝天恩並瀝陳病狀緣由理合恭摺具陳伏乞皇上聖鑒訓示再此摺係借用河南彰德府印拜發合併陳明謹奏宣統三年八月二十七日奉硃批知道了現在武昌漢口事機緊迫該督夙秉公忠勇於任事著即迅速調治力疾就道用副朝廷優加倚任之至意欽此

粵督奏陳挽救危局摺（續）

一內國亟宜確定責任也世界立憲諸國其君主絕無責任一切詔旨得國務大臣之副署始生效力國務大臣組成內閣輔弼君主執行國務國會之督責內閣必引咎遜位否則國會亦劾而去之此所謂責任內閣也我國頒定閣制新內閣今已成立矣然發政施令有不饜天下之望者輒借制詔爲護符仍委其責於皇上陽襲責任內閣之名陰背責任內閣之實此臣所惶惑不解者也夫所貴於責任內閣以總匯政治之樞關統挈一國之政務合閣員之討論定大政之方計而復有監督機關嚴繩其後舉措有失無所逃責大臣有所畏憚不敢恣肆營私責在分明政權通一此責任內閣所以爲最良之制而立憲諸國所恃以爲治也我國內閣成立固亦全國行政之總匯機關也旣尸其名豈能不踐其實謂宜飭令閣臣總挈政綱統籌全局凡百庶政審其先後緩急之宜循序進行無俾紛棻成則閣臣專其功敗亦閣臣專其咎苟或輔弼無狀壹國病民受輿論之制裁必當引身退避不得藉口於皇上之詔旨巧爲藏身如是則責成旣專奉行必力政權有所統一百度可以修明矣一親貴不宜總理內閣也立憲國之原則皇族不掌政權故世界立憲之國皆無皇族總理內閣之成例是非薄待皇族不使得與閣臣之列也更非謂皇族之人才皆不足勝總理之任也夫責任內閣常立於國會監督之下苟有過舉議院必行彈劾迫令引退而易置其人此立憲國之常例所謂推翻內閣也若夫皇族則與君主之關係至親君主旣立於神聖不可侵犯之地位則其關係至親之皇族亦必當保有特別之尊嚴今以皇族總理內閣不能必其無過舉也苟有過舉其彈劾而推翻之乎禮齒君之路馬有誅爲有嫌於偪君況以皇族之貴而受政敵之攻豈不褻君主之威嚴而更嫌其偪其將忍隱而不推翻之乎則國會不能舉監督之實盡失立憲政治之精神立憲政體因之而破壞二者無一而可信乎皇族內閣與立憲政體其勢必不能相容矣我國新建內閣而皇族寔爲總理在朝廷以軍機處舊人諳練朝政仍而用之未及另簡僅出一時之權宜非可視爲成制然以皇族之懿親置之政事之樞紐日當政敵之衝身爲衆矢之的倘有彈劾已損尊嚴且百姓懸蒙易惑難曉使嘖嘖望治之人民謂改設內閣之初期已違反憲政之原則仰望之心變爲疑沮政府之信用浸墮他日之措置彌艱失固結之人心阻憲政之進步不可謂爲得計也臣竊爲朝廷惜之且我朝舊制不許親王入直軍機嘉慶初年成親王入直數月仁宗睿皇帝謂與國家定制不符令無庸在軍機處行走祖宗立法用意至爲深遠今內閣新立其責任之重要視昔日軍機處且將百十上念祖宗之舊制遠鑒立憲之通例豈可但計一時之權宜不爲子孫立久遠之善制哉臣慮遠憂深所以欲緘默而不能自已也一宜振不急之新政也我國政務廢墮甚矣大綱小紀弛而不張舉凡國家所當執行之職務類皆廢而不舉萬事叢脞勢必不足以圖存朝廷發憤自強預備立憲於是有九年籌備之案百十要政尅期程功並舉兼營日不暇給督責之文書急如星火奏報之章疏錯於道途是亦可謂百廢具舉矣然舉一政也必有莫大之政費又非天降地出也必不能不取之於民是以計臣持籌百方羅掘搜括權利析秋毫竭澤而漁極力搜括當事者豈不知負担過重小民勢不堪命哉然以程督方嚴不敢貽誤取盈於民一意進趨百姓有限之脂膏豈能供此無藝之誅索力所不任怨讟繁興甚或閭里騷然迫而走險是多舉一新政即多增一亂源也然使盡民力以舉一新政果能成績昭彰民被其澤猶之可也然而今日舉國徵兵矣而國防之危脆如故也舉國興學矣而人才之寂劣如故也舉國辦警察矣而地方之擾亂如故也舉國興實業矣而生計之窘涸如故也凡百庶政罔不類是猶且枝枝節節紛然幷舉各部責成於疆臣疆臣責成於州縣州縣以事關考成無所逃命然羅掘已窮力所不逮雖有幹吏終不能百務兼籌則亦爲紛飾具文敷衍塞責在上者亦知無米之炊必不能以空文相督責則亦坐視其粉飾敷衍而莫可如何（未完）

錄告

大清郵政局無法投遞之信件

何處來	何人收	何處來	何人收	何處來	何人收	何處來	何人收
南京	郭漢榮	鎮江	丁文良	宜都	許子華	漢口	周光極
武昌	周光極	常州	柳錦洲	天津	孫仰山	南昌	楊耿之
揚州	顧湘泉	常州	印玉成	蘇州	劉連巖	杭州	陸芹甫
閔行	顧毅齋	揚州	錢鑑泉	天津	商文彬	烏鎮	王麟榮
鎮江	李懷萬	常州	張蘭亭	周巷	桑堯勳	南京	徐鑑身

商務

匯票 初四日各國匯票行情如左

大條銀	二十四辨士十六之十五
	二十五辨士十二之一
英倫電匯	二先令五辨士十四之一
又 現匯	二先令五辨士十六之五
電匯四個月票	二先令五辨士十二之一
銀行 又進四個月匯票	二先令五辨士十六之十三
又 買六個月匯票	二先令六辨士十六之一
帶銀匯票四個月定貨	二先令五辨士十六之十五
又 六個月定貨	二先令六辨士十六之三
法國現電匯	三法郎零七
四個月電匯	三法郎十三
六個月電匯	三法郎十五
德國電匯	二馬克四九二之一
四個月電匯	二馬克五五五
美金電現	五十九元四之一
四個月電匯	六十一元八之一
香港電匯	七十五兩七五
日本電匯	八十三兩七五
印度匯票	一百八十一比羅四之三

金市 初四日收盤市價如左

現貨赤金	四百零一兩
遠期赤金	未開
沙金合赤	四百十兩
足赤條金	四百零八兩

錢市 初四日北市錢價併錄如左 銀拆及銀洋圓

龍洋	七錢九分五厘
英洋	八錢一分五毫
本洋	九錢
小洋	七錢
銀拆	二錢五分
洋找	七錢八分
銅圓	一百五十六千文
市錢	一百五十千文
錢找	一千文
衣牌	一千二百五十文
八開	一百零九文
小洋貼水	每角十六文

金融 初四日銀行市面如左

英洋 開盤八錢一分五釐 午市八錢零五厘 收盤八錢一分五釐
銀拆 開盤二錢五分 午市二錢五分 收盤二錢五分
轉根 二錢五分 掛牌一錢二分
標金 開盤三百九十九兩 午市三百九十八兩五錢

（各銀行進出交易）
匯豐 由香港裝來現英洋五十萬元
正金 由大連灣裝來現洋十六萬元
大清 裝往杭州去新幣二十萬元
德華 裝往青島去現銀十萬兩

按本埠滙豐銀行於初二晚已由香港來過英洋五十萬元連今兩共一百萬元至中國大清各行及交通等各銀行連日均有新幣到申頗鉅該行等皆以維持市面計也

股票 昨由交通公司報告各種股票行情如左

藍格志	買 股票現盤	七十七兩
公和祥	買 又	八十六兩
德律風	賣 又	六十九兩
英揚華	賣 又	六兩五錢
康紗	賣 又	三兩

紗市 本廠紗自昨日此一禮拜中紗市形甚清淡由紗號售開客帮者計三百包然市上各牌紗交者十之二三兩已其正式之價照列如左

十六支紅團龍大包	一百念八兩
又 鐵毛	一百念四兩二五
又 雙虎	一百廿七兩五錢
又 三星	一百念八兩
又 紅龍	一百念三兩五錢
又 胭脂虎	一百念八兩五錢
又 丹鳳	一百念四兩
又 日光	一百廿七兩五錢
又 火車	一百二十九兩
又 雲龍	無貨
又 雲鶴	一百廿五兩五錢
又 天官	一百念七兩五錢
又 月季	一百念四兩五錢
又 財神	一百念四兩五錢
又 冰月	一百二十九兩
又 雙龍	一百念九兩五錢
十四支藍團龍大包	一百念六兩
又 鐵毛	一百念兩零五錢
又 雙虎	一百廿四兩五錢
又 三星	一百念五兩
又 紅龍	無市
又 胭脂虎	一百廿六兩
又 丹鳳	一百念兩
又 日光	一百念四兩五錢
又 雲龍	無市
又 雲鶴	一百念一兩
又 天官	一百廿四兩七五
又 月季	一百念一兩
又 火車	無市
又 雙龍	一百念七兩
十二支紫團龍大包	一百念三兩
又 胭脂虎	無市
又 紅龍	無市
又 雙虎	一百廿二兩
又 雲龍	無市
又 雲鶴	一百十八兩五錢
又 日光	一百念二兩
又 天官	一百廿二兩五錢
又 鐵毛	一百十八兩
又 月季	一百十八兩五錢
又 三星	無市
又 火車	無市
又 丹鳳	一百十七兩五錢
又 雙龍	一百念五兩
十支鐵毛紗大包	一百十五兩五錢
又 雙虎	一百十七兩五錢
又 麒麟	一百十五兩

糧食 昨日滬有糙粳到貨甚多米價聽有看疲爲內地來價尙大致無甚過小之勢茲將開出各價如左

全清常機粳破	每石十元零一角
周浦機新粳	九元二角
周浦次新粳	八元八角
高北粳白米	九元二角
常粳高白破	十元至九元五角
錫粳白新	九元四角
蘇同白新	九元
鎮江白新	九元
珠角雙碡	九元至八元七角
常粳白陳	九元七角至九元二角
錫粳白陳	九元五角至九元
高機白元	九元至八元五角
高白洋尖	八元六角至八元二角
新蘆秈	八元三角至七元七角
次秈米	七元五角
高小麥	六元至五元二角

土市 昨日中西土藥兩價如左

三多公	每箱三千八百六十二兩
陳公	三千八百四十二兩
新公	三千八百五十二兩
三多喇	三千八百六十兩
陳喇	三千八百六十兩
新喇	三千八百五十四兩
二年赤莊	一八二組四十三兩二
一年赤莊	四十三兩
成都土	每百兩一百八十四兩
倍州川土	一百七十四兩
雲土	一百八十四兩

油荳市 昨日滬南油荳交易甚淡皆因武漢事之影響也仍將各價如左

船牛荳油	每担十兩零四錢
棧牛荳油	十兩零三錢
泊生油	十二兩七錢
夾荳油	九兩一錢
船牛籽油	十兩
畝荳油	十兩零六錢
異夾生油	十三兩六錢
輕皮生油	十兩零六錢
牛元荳	四兩
棧紗青荳	三兩八錢

●出口土貨 花衣 昨日各路花衣市價如左

通州新花	每担三十兩
太倉新花	三十兩
火機新花	二十八兩五錢
四牌子新花	三十兩
上海新花	二十九兩六錢
南路新子花	十四元
北各新子花	十五元五角

●進口洋貨 花旗布 昨日市價如左

三兔粗布每疋	五兩五錢
大鹿甲	五兩八錢五分
大小英	五兩四錢五分
鹿狗	五兩四錢五分
四平葉	四兩七錢五
馬狗	五兩五錢
喜雀	五兩四錢五分
小貓頭	五兩四錢五分
跑馬	五兩四錢五分
頭戳刀	五兩四錢七分
貓頭英	五兩五錢
鶴鹿	五兩五錢
新草牛	四兩一錢五分

斜紋布 昨日市價如左

人馬弓粗斜每疋	六兩一錢
飛龍	六兩二錢五分
雙兔	六兩零五分
飛馬	六兩
馬鶴	四兩九錢五分
墨狗頭	四兩四錢五分
大小英	五兩六錢
四英哥	五兩六錢
立馬	五兩六錢
牛童	四兩八錢
蘭祿壽	四兩七錢二五
小貓頭	五兩五錢七五
團牛頭	五兩五錢五分
獅球	五兩五錢

棉紗 日本棉紗調查二十八日至昨日此一禮拜中由紗號售開者祇有二百包市面然交易雖疲紗價尙得穩定茲將行情如左

二十支藍魚紗大包	缺貨
又 財神	一百卅四兩五錢
又 什牌	一百卅三兩二五
十六支藍魚大包	一百卅四兩五錢
又 立馬	一百卅兩五錢
又 福島	一百卅四兩五錢
又 雙喜	一百三十二兩
又 雙鹿	一百卅三兩五錢
又 三圈	一百卅三兩
又 五福	一百三十四兩
又 三圈	一百卅三兩
又 三馬	一百卅五兩
十六支花蝶紗草包	一百卅三兩五錢
又 扇面	一百三十三兩半
又 什牌	一百廿九兩

火油 昨日收盤行情如左

老牌火油	每箱二兩三錢五分
英牌火油	一兩八錢二分
虎牌火油	無貨
帽牌鷄油	一兩九錢二分
十字鷄油	一兩七錢二分

（以上均係行盤）

◉夫票一覽表◉

英女士
茲有英國女先生兼深通廣東及本地語言如有女學生英文願從學英語者勿失此機會先比面議 東唔路北四川路五號

寶亭英法番菜 乍浦路四十五號
英法大菜五角 加冰水果點心咖啡茶取大洋五角禮拜六日用魚湯禮拜日蛇龍蝦價仍五角 各處紳商如有宴會及開會請客無論多至一二百客均可承辦價格克己諸照預定勿誤 電話三五三九號

頭彩十萬元
金錢主義無人無之幷無人不富有金錢之希望故各省發現彩票後人人爭購原其爭購之初心皆欲得頭彩也然而得頭彩者祇數萬人中一人耳雖欲徼倖得之豈不難哉今新流行一種奇藥名曰哈麥腦日日服之有補腦補血之奇效且能强身體開智慧長見識最宜于商戰實業戰一戰必勝金錢即來如得十萬元頭彩就近淺近言之推而至數十萬數百萬亦能預計也豈不較爭購彩票爲易乎

香港女學堂教習陳黃氏因患胃不消化飲食無味服磨士醫生草根清補丸而得病體全愈茲將來函錄之如左云

敬啓者余昔患胃口失調食不知味雖有嘉殽亦難下嚥嗣購得磨士醫生印度草根丸按法服之數星期之後便覺大有轉機食物甘美余今敢謂磨士醫生草根丸塲爲婦科聖藥別家丸藥之在中國南方銷售者誠不及是丸之功效也奉勸女友同人凡患病如余者盡購是丸以試之專此即頌道安 金士鐸大公司主人鑒 陳黃氏檢衽拜言

吾人講求衛生莫善於飲食有度倘於食物上稍不謹慎則胸膈脹滯難於消化此豈養身之要道哉夫胃部之消化機一旦衰弱不能清其積滯則身體失其精力而疾病亦隨之而生我磨士醫生草根清補丸爲最易消化之藥料由考驗而得者也如胃部與腸臟受病用此藥丸治之必獲奇效此丸能助長消化調護身體轉衰弱而爲强壯又能清臟腑壯脾胃能使肝經活潑內腎安寧人身之血脈可變爲紅潤若斯丸之能力足以兼之矣

總售處 南京各藥房均有出售 臺批處 石叨大馬路會豐商店 庇能新街中法大藥房 吧城小南門中法藥房 英京金士鐸有限公司謹啓

袖珍名畫冊子第一 南田橅古花卉冊

此冊橅古十二種極爲秀氣韵如生本局現印小冊精本定名袖珍名畫冊子

最上精品 王烟客山水冊

此爲烟客生平最精之作皆臨宋元各家者見此可以識烟客之眞面矣陶齋尙書藏有兩冊其一分印入中國名畫集第十一期

艾羅補腦汁功效世無匹此皆□數萬曾經試驗服此汁者

之功效者嘉許之言也如有頭暈頭痛眼痛耳痛耳鳴

耳聾腰痛腰痠腰軟胃不消化手足麻木夜不能眠等

艾羅補腦汁

症者不妨速服以證此言

大瓶價洋貳元 小瓶價洋壹元式角半

總發行所上海五馬路中法大藥房 外埠分號及各大藥房均有出售

夫子果肯終日正言歟之針砭也

聖保羅修道院膏子藥 專治**胸肺各病**以及**氣喘 哮喘 重傷風 喉痛 喉症** ● **失音 氣管炎 感冒 心病等症** 凡胸部肺部各病服之神效異常此藥乃按照聖保羅修道院祕方虔製氣味極佳卽小孩亦樂服之身體極弱之人服之亦屬有益無損且免重病服之日久亦決與身體無礙此藥裨益小孩實非淺鮮而於中年老年人之效力亦屬相同老年人服之不但吐痰暢快且能使咳嗽輕減

患氣喘者 歷試各藥無效服此藥數瓶無不全愈

患氣悶者 服此膏子藥其效驗之速直有不可思議者

小孩之患哮喘者 情極堪憐竟有爲此神效之膏子藥治愈者

患極重傷風者 服此藥一夕而愈

患感冒者 不卽醫治馴至胸口氣悶咳嗽不止兩脇發脹精神疲憊懶於視聽服此膏子藥卽能全愈

患胸部各病 多年不愈者服此藥病卽霍然宜此藥之神效人皆稱讚不置也

患感冒最劇者 勸以一試此藥病必若失

患氣管發炎 纏綿不愈者療治之藥無逾於此

患瘧疾 服此藥而全愈者幾千萬人

患失音重症 甚至不能出聲服此藥而愈者更僕難數可見世人患病服此藥必獲全愈如操左券用敢諄勸世人患呼吸部各病諸君服此藥定將計日奏功也今將此膏子藥運售中國以公同好 **購藥諸君** 務請

認明眞僞 眞藥匣口均用藥廠主人 (簽字) 簽字之紅紙條封固否則贋鼎也必無效驗切宜愼之

● **價目** 大瓶計重五百五十格蘭 計洋二元 小瓶計重二百三十格蘭 計洋一元二角五分

瓶每半打 大十元五角 小六元七角半 **每打** 大二十元 小十二元五角

總發行所荷蘭國路頭登埠額克爾

中國經理處 上海好時洋行

代銷處

屈臣氏大藥房 中西大藥房 大英大藥房 科發大藥房 中法大藥房 中德大藥房 老德記大藥房 羅威大藥房 四馬路老德記 大英醫院 五洲大藥房 美華大藥房 普濟大藥房 南洋大藥房 河南路屈臣氏 華英大藥房 同濟大藥房 老誠濟藥房 中英大藥房 勒威大藥房 南市中法大藥房

有正書局發行各種美術名人書畫總目單

中國名畫第一至十五册 每册一元五角

◉大畫片類◉

石影珂羅版大中堂四種
明沈藍田柳陰驚禽圖 唐六如梟鴉高樹圖
宋郎世寧嬰戲圖大幅 吳墨井村莊歸棹圖 以上每種一元八角
五彩珂羅版小中堂五種
宋梅人比黃花仕女 陳老蓮春秋圖
元醇士深山讀易圖 王石谷巖深谷邃圖
唐六如寒林新雁圖 以上每種一元
珂羅版印一號中堂大畫片十九種
唐六如南州借宿圖大幅 惲南田菊圖
高其佩鍾馗像 沈翠萍柳陰驚禽圖
沈南蘋五倫圖 慈禧太后硃筆
黃一峯天池石壁圖 顧見龍仕女
方白蓮夫人杜鵑花 王叔明青卞隱居圖
蘇東坡畫竹寫實 石濤深山釣艇圖
王石谷松壑垂綸圖 董香光山水大幅
丁南羽淵明漉酒圖 仇十洲墨筆人物大幅
仇十洲青山綠水漁村圖 宣紙每張一元
沈石田秋江泛舟圖 每張八角綾裱一元三角
珂羅版印二種條幅畫片六種
湯樂民桐蔭鬻環圖
王小梅人比黃花瘦仕女條幅
王小梅柳陰驚影仕女條幅
彩色黃華道人花卉
惲南田竹石古柏小軸
順治御筆畫達摩渡江圖 每張大洋五角 綾裱一元
顧西眉仕女條屏四張 共一元二角
珂羅版印三種大畫片十四種
王叔明青卞隱居圖大幅
王石谷仿天游生山水大幅
王石谷竹林棲鴉圖大幅
御題仇十洲畫臘梅水仙大幅
王廉州仿梅道人溪亭山色圖大幅
天下第一□元畫山水大幅
仇十洲彈□夫人大幅
今上宣統皇帝二尺餘大幅御容
王石谷平坡曲磵圖大幅
王石谷冷光濕翠圖大幅
王石谷青山春樹圖大幅
郎世寧嬰戲圖大幅
王烟客擬一峯筆意山水大幅 每張大洋三角
丁南羽觀音 定價二角
五彩西方三聖立像 每張取洋一角

◉楹聯類◉

新法印宣紙大楹聯五種 用特別新法印出與石印不同比眞跡無絲毫之異計先出
劉石庵七言一 又七言一
左宗棠七言一 張廉卿八言一
左宗棠六言對一 每對大洋一元
石印書房掛小楹聯十一種
選擇名人最精之聯縮成三尺左右計
王夢樓七言一 張得天七言一
王夢樓七言一 李春湖七言一
劉石庵七言一 陳玉方七言一
鐵梅庵書與夫人七言一 鄭蘇士五言一
陳勾山七言一 顧南雅七言一
梁山舟七言一
錢□四角 每對定價大洋二角已裱者加
石印名人墨跡楹聯橫幅 洪北江聯篆 黃小松篆聯 梁聯裱成五尺對每副大洋六角又
湯金釗相國字屏片 每堂定價六角
楹聯第一輯 共兩冊 定價大洋五角
楹聯第二輯 定價大洋四角

◉條屏類◉

石印名人書小單條三種
陳曼生行書一幅 張船山行書一幅
李春湖行書一幅 每幅定價大洋二角已裱者加三角
彩色精印秦淮八艷小像 條屏八幅
網版精印 此爲璧雲女史所畫明末八名姬小影共八幅用彩色網目版精印定價大洋二角半全屏八幅定

價大洋一元六角

◉各種照相冊◉

李香君小影 馬湘蘭小影 寇白門小影 顧橫波小影 陳圓圓小影 柳如是小影 董小宛小影 卞玉京小影

艷影 一名全國各埠名妓小影 此冊乃收全國各省各埠凡著名妓女及歌妓之小影用五彩精印洋裝成冊

北京 天津 南京 杭州 蘇州 上海 漢口 … 各埠名妓小影

上海驚鴻影 每冊定價大洋五角

上海名妓照相集 … 每冊定價大洋三元

西國美術館中多陳列美人照片 … 定價大洋三十年

全國學堂影相 此冊萃聚全國各學堂男女學生照相共一百三十片 用精良紙印刷與原片毫無差異洋式裝訂共爲一大冊定價大洋八角 每片取價小洋一角

秋波小影冊子 此舒鐵雲之情人小影也 有鐵雲題詩

詞文曲聯畫及命書等共數十種之多共爲一冊 極有風趣 定價大洋四角

◉各種期報出版◉

小說時報一至十三册 每册定價五角 全年十冊定價五元

婦女時報一至第二冊 每冊洋四角 全年十冊五元 郵費在內

◉各種新小說◉

阿難小傳 定價洋五角
環球旅行 定價洋四角
女學生旅行記上下 定價洋六角五分

尙有碑帖墨迹名畫外集五十種目錄另登

◉各種書籍類◉

珂羅版印 敦煌石室秘寶 全書出版 定價十二元
聖歎選古文 一名天下才子必讀書 共裝一套 定價二元
蘑曝雜記出版 定價大洋四角
郁江消夏錄 定價大洋八角
麓臺題畫稿 合冊 定價大洋二角五分
吳墨井畫跋
風倒梧桐記出版 定價大洋二角
東塘日劄 定價大洋二角半
汴圍濕襟錄 定價大洋二角半
高等小學適用 女子書翰文 第一冊第二冊出版 第一冊二角〇第二冊每冊二角五分
中國女子裁縫手工教科書 每冊定價大洋三角
女子裁縫手工教科書第一冊 定價大洋二角半
納蘭飲水詞全稿 側帽詞 定價大洋五角
紫桃軒雜綴 定價大洋八角
東坡筆記 定價大洋三角
本事詩出版 共上下二冊定價大洋六角
烟霞萬古樓殘稿 每冊大洋二角
平等閣詩話一二卷合本 定價四角半
明末四百家遺民詩 照原版精印八厚冊 定價二元
聖歎選批唐才子詩 定價大洋七角
金聖歎尺牘 定價大洋一角五分
水雲樓詩詞稿合本 定價大洋三角
貞蓮生憶雲詞 定價大洋四角五分
宋稗類鈔 定價大洋一元五角批發從廉
白石道人詩集 定價大洋四角
白石道人歌曲 定價大洋五角
松壺畫憶 定價大洋三角
庚子秋詞 定價大洋四角
鬱華閣遺集 定價大洋三角
初等小學歌詩 定價一角
大清新刑律 定價大洋三角半批發從廉
袖珍本大清現行刑律 共十冊定價一元六角
北洋新編 分類約章成案彙覽 全部四十六本大洋十六元
電報密碼 定價洋一角
華英原人論合解 定價一角五分
明密兼用電報碼 定價一角

奇賞書 散原精舍詩 定價八角 鐵雲藏龜 龍川陶先生詩 定價六元 范伯子詩集 合本 定價四角 吉林紀事詩 定價五角 素心齋詩集 定價六角 柳如是詩集 定價一元二角 天香室詩集 外集 定價四角

凡購本局以上各種畫冊及碑帖實價洋十元以上者八折 二十元以上者七五折 三十元以上者七折 … 不論何處郵費照章加一 … 須寄上海本局

發行所 上海望平街有正書局 蘇州都亭橋有正書局 漢口黃陂街有正書局 天津東馬路有正書局 南京

總發行所 上海望平街有正書局 北京廠西門有正書局

愛理士紅衣補丸

粵東何君李侯久病痰迷心神恍惚後服愛理士紅衣補丸其病全愈乃承惠賜玉照證書

震寰大藥廠雅鑒僕承先人餘蔭居家讀書足跡不出門外近聞鎮江金焦爲我國名勝之區亟思一遊以廣聞見今春買棹遠行不數日即抵鎮江飽覽山川美景正在倦馬思還忽患痰迷之症雖經西醫治愈而心神恍惚筋調理[illegible]後得舍親焦山李專台宦惠贈貴藥廠愛理士紅衣補丸四瓶其病若失足見貴藥廠利物濟人不勝感佩茲因返粵之便道出滬江謹將相片奉上以誌不忘即請察存並頌 時祉

廣州西關恩寧外翰第季侯何詠藻頓首

愛理士紅衣補丸主治各症略列

此補丸能補血行氣壯筋開胃補腎提神專治男婦老少一切

體虛盜汗 心思過度 夜夢遺洩 驚悸頭痛 腦弱善忘 面黃骨瘦 陰虧陽痿 五勞七傷 精神困倦 夢寐不寧
膽汁泛溢 虛弱多驚 氣虛便結 積濕困倦 中身不遂 心神怔忡 氣喘心跳 頭暈耳鳴 積滯胃弱 肝胃氣痛
腿骨酸痛 風濕癱瘓 腳氣衝心 四肢酸軟 筋骨虛弱 腎經各病 房勞腎虧 心腎不交 肝經各病 血枯黃疸
久愈失調 初愈欠補 少年凋萎 先天不足 後天失調 手足寒冷 腰脇脊痛 山嵐瘴氣 瘰癧陰疽 瘡疥癰潰
產後失調與及小孩先天不足 疳積瘦弱等病功難盡述 及婦女各症 月經不調 赤白帶下 行經腹痛 子宮寒冷

每瓶補丸四十粒價洋一元二角 每六瓶價洋六元

各埠大藥房商店均有發售倘內地無從購買請函至上海四川路一百十七號震寰藥廠購辦即日回件郵費不加

圭約扣思(即圭約扣耳所梅多藥水)(Guaiacose)

圭約扣思者德國愛而拜佛而特城拜耳名廠所出也專治肺病氣喘之神藥水之名拜廠所製思從所梅多練成所梅多(亦名也圭約扣製者)乃最著名肉食之蛋白質耳 此藥能開胃養身消食滋補誠妙品也 圭約扣思含所梅多思之外更含圭約扣耳及鈣質夫此二質者療肺病咳嗽等症之良藥也圭約扣思毫無妨害之藥品也於胃經臟腑心肺均無一害凡人初患肺病一服此藥莫不立見功效常服能使身體健壯加增氣力

服法(每日)

大人 三茶羹至四茶羹 小孩 一茶羹至二茶羹

服時宜和用茶之牛乳粉等搵搵飯後服之

注意

瓶塞一經開過應橡皮塞輕輕蓋上置於蔭涼之處然此藥不能置久

各大藥房均有發售

24 (2) 乙

肆鼠牙粉

華產精造 挽利回權 振興實業 杜塞漏卮 凡我同胞 請用國貨 各京貨舖 均有寄售 外埠函購 原班回件

總發行所上海法界中八仙橋西壽康里 明華公司

E. Merck

Chemical Works, Darmstadt, Germany.

德國大姆司特之意麥格化學廠專爲化學及藥料以備醫學製藥之用以純粹久用爲標準

意麥格之植物化驗如左

亞露品(放大瞳孔用)哥卡因(麻醉用)及嗎啡(止痛用)等均取其特別之清潔提選藥液藥酒顏料等詳加研究以供製藥之要需

化學 以分析微菌學顯微鏡及攝影等用

收集礦物化學物及藥料

意麥格之專門醫學如左

嗎啡交換體之作用 內體及下皮之試驗

收斂止血藥

纖微質溶液(溶消療液)

催眠藥及止痛鎮靜劑

化學純潔用之過酸化水素

如有文件爲預備郵遞 以上諸物之用醫學會會員郵資免費

青州水門汀

本行專售香港有限公司青州牌水門汀及英坭磚瓦片 [illegible] 須認明上面商標價格外克己 上海圓明園路 [illegible]

看看謝慎德堂廣告

啟者本堂前製紅白痢症散一萬服業己派畢茲照成本每瓶取價二角五分批發從廉此散起死回生救急扶危其功效久蒙服愈者口碑義道姑不具遠患痢者請仍向下列各號購服可也 本堂設在上海西武昌路五二六號○寄售處大馬路人鑑照相號三馬路潤賓齋紙料號五馬紹永泰昌洋廣貨號北四川路順恭昌茶號聚昌縣相號

自來火公司廣告

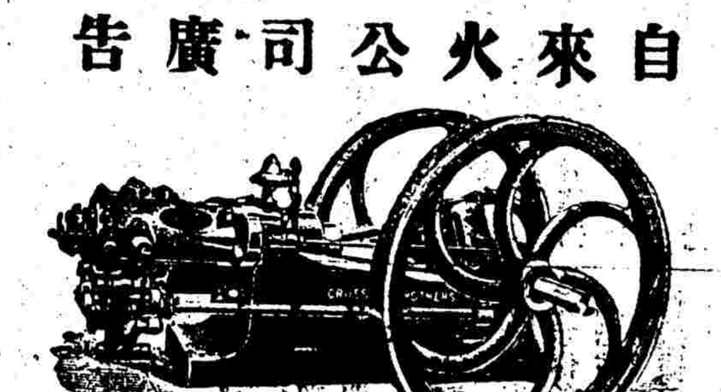

引擎用之煤氣減價

引擎用煤氣向來較之用他燃料爲省今因招徠生意起見再特別減價茲將價目列下

每月用二萬立方尺以下者每千立方尺一元四角
每月用二萬立方尺以上者每千立方尺一元三角七分半
每月用三萬立方尺以上者每千立方尺一元三角半
每月用四萬立方尺以上者每千立方尺一元三角二分半
每月用五萬立方尺以上者每千立方尺一元三角
如再多自當特別再減

煤氣引擎今裝費分文不取

向章欲裝置引擎本公司欲特別取費今則分文不取茲將引擎租價列下

H字一匹半馬力 按月租價銀二兩七錢半
J字三匹馬力 按月租價銀三兩
K字四匹半馬力 按月租價銀四兩五錢
L字六匹半馬力 按月租價銀五兩
M字九匹半馬力 按月租價銀六兩
N字十二匹馬力 按月租價銀七兩五錢
O字十五匹半馬力 按月租價銀十兩
P字十八匹半馬力 按月租價銀十二兩

○如欲需更大馬力者請問本公司工程司可也

上海西藏路五號自來火公司啓

助肺呼吸香膠

[illegible]

價目 大箱四元 小箱二元 每打 四十元 二十元

發行所上海四馬路五洲大藥房

納佛補天汁

此補天汁爲培養人身之滋養料能補助臟腑各部之腦氣筋而又以扶強衞生爲專長凡需要調劑健脾補胃最合宜之要汁也

主治功效

幼小者服之無先天不足之患
中年人服之無後天失調之患
老年人服之無氣竭氣衰之患
婦女服之無經痛經冷之患
文人服之有增廣神智之益
商賈人服之得勤勞無倦之益
烟癮者服之有恢復元形之益
體弱者服之有多男多子之益

價目 大瓶一元二角 小瓶大洋一元 每打 十二元 二十二元

發行所上海四馬路五洲大藥房

貌勝潘安

余年未而立鬚髮甚多引自窺頗多不雅時遊學外洋考與化學技皮館將動物上得毛悉心理化能去而復生之鬍力故發明異散一藥鑒同脫常凡少年愛者有鬍鬚不此散塗在鬚根留鬚出也鬚欲之仍取毛畫擦盒價可復生每埠函洋一元外給原購局費自處班回件代門內上海向文新北天給號路口門內張家鼎記磁號

緊要告白不可不看

'TABLOID' 商標 TRADE MARK

Quinine Bisulphate

大寶來金雞納霜

大瓶一百丸 小瓶廿五扁丸

各埠西藥房均有代售

諸君如欲服金雞納霜必須擇其品正質純者服之方能有益 大寶來的標商金雞納霜乃寰球第一無能出其右者購者祈爲注意 寶威大藥行白

分發行所 南京奇望街有正書局 蘇州都亭橋有正書局 天津黃門外東馬路有正書局 漢口黃陂街有正書局
總發行所 上海望平街有正書局 北京廠西門有正書局
定價大洋一元

附刊 滑稽時報

第二百四十一

每日隨時報附送不取分文

諧談

◉新縮脚語（舒分）

予右鄰名舍者日前向予曰棄文就傖人養不以兵瞎子算白馬將清晨早無所司國家祥黑夜濟體操競予遂吝日貨不受謹防口大得其恩將仇右諭通天下有實在罷

◉目睹革命記（何人）

有一常州人出武昌城時革命軍問之曰汝係漢人抑滿人某曰予江蘇常州人也革命軍曰汝既爲常州人則必善爲常州語請爲我語一二句某乃言常州語革命軍始釋之出

◉目睹革命記（何人）

有漢人一出城時革命軍出一紙命之讀乃讀曰六（音祿）百六十六革命軍遂釋之出未幾一滿人至革命軍又出是紙命之讀滿人讀曰流百……言未已而頭已落地蓋讀六爲流者滿洲人之口音也故殺之

◉目睹革命記（何人）

二十二日早有一人率其婦及一女欲縋城而下苦無繩索遊移久之忽見有一人手持粗繩立於城頭大呼曰我可爲汝等出力乃先縛其女縋之城外既又縛其婦亦縋之城外某深感彼持繩者之美意方欲以繩自縛求其縋之城外乃持繩者竟改其慈善之容變爲兇惡之面目獰笑曰汝豈亦欲下耶則非速將洋元二百枚來不可而某身適無分毫之錢憤極而哭乃自躍下幸未受重傷斯時忽有革命軍一名巡查至是見之大怒乃以其人所持之繩縛其人負至諮議局門外並宣告衆人勿得懼畏如欲出城可由城門行必無阻碍斯時予方佇立觀忽聞槍聲未幾適一彈由予耳旁飛過乃大懼遂由革命軍一名送予出城既出乃乘輪來滬惟不知彼持繩之兇徒革軍究將如何處置之耳

◉南京現狀四（舍予）

有某甲欠某乙萬金現因武漢事各省風聲鶴唳乙即向甲索欵甲應曰君來索欵甚好吾正慮此欵無從安置當此人心皇皇之際有銀實爲身累君來取銀正吾所禱祀以求而不得者可速著人來取乙聞言大爲躊躇如日間來取則路途共見恐奸人覬覦者晚間來取又恐少有風聲中途被竊思維至再只得仍求存於甲處甲曰平時可存此時萬不敢承任乙懇求不已甲始允許乃約日世界設由此平靜此欵作存於我處否則此欵即作君已收去乙惟恐有銀反害性命只得如約欣然而去以爲從此可無性命之憂矣其實甲並無銀而乙竟受其謊言甲得意之極對人言曰當日孔明空城計恐難如我之巧也此爲予所耳聞者故特述之

◉南京現狀五（舍予）

有友人某某自鎮江來者云火車搭客寥寥及至到下關見寧省火車到下關時車中坐客擁擠無插足處貨車箱籠行李卸下堆積如山覩其人有學堂教習者有學生者有局所當朋友者有旗婦改漢裝者又有公館拖妻挈子者其行色倉皇如遇大敵後追略遲一步即不保首領者於是或爭上滬寧火車或搭輪船紛紛如餓鳥投荒者然反使至甯者疑懼不知城中若何景象予謂此等無意識之人是顧命不顧錢矣豈知錢去而何以養命耶直求生而反入死境也

◉南京現狀六（舍予）

九月朔予聞鳴鑼開炮之信即傾耳靜聽乃久之寂然又久之仍寂然予深爲詫異豈予心亂而耳因之閉氣耶豈革黨已至而毀炮耶正在驚疑不定無從捉摸直至薄暮九鐘時有友人由下關來者予急詢問曾放砲否友曰已於四鐘時放過予曰吾何以未聞友曰此不過德國兵輪泊此因伊國王誕辰放礮致敬吾國亦須鳴礮相應略表鄰誼而已（此說究不知確否）予始恍然曰此亦尋常鳴礮在城未聞者甚多放竟放耳何以通城鳴鑼各家曉諭反使人人驚疑由是觀之安民實擾民也噫

◉杭州來客談（何人）

予友李君日前以杭州風聲不佳率眷遷居滬上所住之屋適與予屋相近每日過訪縱談殊慰寂寞茲錄其言杭州之情形如左

（一）杭州城內遍貼革命軍告示謠言亦極多以是人心惶惶遷居上海者不可勝數而由杭州城內乘轎出城者每頂須大洋四元云云

（二）尙有一奇聞則滬上居民以杭州民人爭以洋元易赤金首飾金價大漲於是相率携赤金首飾至杭易洋元故近日往杭之火車中行人亦復不少惟總不及來人之多耳

（三）尤異者浙省巡撫於二十八日出一告示大致謂武昌漢陽均已克復革黨已殺盡無餘爾等民人其放心勿懼於是愚民見之多改前意不肯來滬及初一日忽又聞人言革軍大勝官軍敗退於是又急束裝來滬多怨浙撫之善造謠言騙人云云

何人曰噫騙子！騙子!!豈騙子亦官吏之新別號耶

革命軍戰勝圖

◉鄂亂中友談二則（翼之）

武漢事起張彪之在報章者日必數見一友謂予曰何近日張彪之多也予曰張彪只一耳安得有多數之張彪哉友曰吾見張彪於報章者請爲君言之報言張彪自盡張彪已死張彪已降革軍現成廢人張彪已往日本張彪逃匿上海旅館張彪腿傷張彪陣亡革軍進攻張彪營一日各報中張彪凡八見忽而武漢忽在海上忽又在東瀛時而領兵時而逃命張彪不多豈彪著分身法或縮地法能一日數千里乎余默然無以答久思不得其故請轉責諸閱滑稽報者

一日余方讀書一友急來相告曰革軍大敗予不信曰此妄語也友不悅同余往觀余乃踵閱報室見某報傳單大書革軍大敗官軍追二十餘里友曰非官軍勝革軍敗乎余曰非也句讀不明安知非革軍大敗官軍友曰子非報館主筆安知句讀之若何爭執良久聚集多人皆不能斷后參觀各報友始信余言之確

◉官場百怪錄（獨醉）

光緒丙午予司事於福建邵武府某釐卡距卡數十里另有一卡在焉卡員某粵人性卑鄙嗜烟賭任事一年醜聲載道及卸差之日與新委辦理移交內有釐卡直牌一塊及虎頭牌兩面係某重修者欲新委另償以費新委吝不與相持之間新委乃謂之曰此兩物我無用處君自携歸可也於是大起衝突新委即往訴於本地巡檢某談未數語左右報某至言甫畢某已入客廳矣新委即忽忽辭出回卡後憶及有眼鏡一副遺袋遺在巡署客廳中急遣人往覓已無有矣數日後新委與某巡檢遇談及失眼鏡事某巡檢詢以眼鏡及袋之色樣乃知某巡檢斯時亦送客出外及還內時見几上有眼鏡一袋一色樣與新委所述同某巡檢素不戴眼鏡亦不疑爲新委所遺某輿辭時即順手攜去方悟某所得者即新委所失也而某已起程返省矣以事涉細微事後亦不追究云

小說

◉夜未央（滌骨）

（三）月卜荒村

秋夜寂寂蟲聲喁喁居斗屋擁殘書一燈黯然作淡綠色一少年秉燭危坐觀書目光不少瞬此情此景寂寥甚矣未幾窗上隱隱一黑影閃過是人是鬼是飛鳥是走獸均不得而知近來鄂亂事起軍事偵探滿布各地是偵探歟否歟

此時少年心搖搖危懼回思不覺笑自嘅怯漢槍林彈雨男兒何怕死若是吾曷勿追隨其後觀其有何變動

出門仰首望星光寥落愁雲滿佈月色朦朧細雨下飛萬籟無聲天地如死前視黑影不復見

少頃面前黑影又現少年竭其目力審視黑影何往踪影追上目光一閃黑影又不見四顧杳然

少年此時甚懊懼不急前進之誤知此黑影必有異姑再守片刻黑影又現跳一圍墻入乃某姓家別墅也

少年亦聳身從其後甫逾牆槍聲一鳴彈丸已至少年早慮及身急遽伏幸未受傷少年亦出手槍納彈回擊中否未知由是再前進黑影早已不見

少年自思此機一失必無別種趣味彼雖用狠毒手段發槍暗害吾亦有手槍足以自衛何懼爲當無害少年且行且語奈黑影已不知去向少年猶弗肯舍去仍四顧不止約一少時許忽又有黑影一從屋簷飛下向外馳負革囊囊中血涔涔滴沾泥濘而少年乃出捷速之步法緊躡之目光隨黑影追上竭力馳上勢在必得轉瞬間追上已里許矣將至將追及

前黑影忽回顧曰素聞足下公義之心重僕奉新政府之令來取賣國賊之頭請止步勿窮追以革囊拋與少年曰此物暫寄足下僕另有他行回時來取遲聲珍重珍重少年聞之亦不追携革囊歸身回寓張燈探囊出一首齒皚皚鬚髮蓬蓬血模糊乃不可辨面色明日路人傳昨夜某官被刺亡其首

滌骨曰綠林者流耶魑魅者屬耶抑愛國男兒之行其暗殺主義者耶

精製木匣 名畫外集五十種

其中可任便選取四十種用木匣裝為一匣極為精雅送人最佳購者連匣實洋念四元不折不扣

外冊第一 董香光山水冊 山水八開題字十開為董香光生平得意之作共十八頁平等閣藏本全冊價一元二角郵費五分

外冊第二 惲南田山水冊 紙本墨筆山水八開題字八開共十六頁王氏寄青霞軒藏本全冊定價一元二角郵費五分

外冊第三 惲王山水合冊 南田墨筆山水四開石谷山水八開合為一冊誠精妙之品現為陶齋尚書所藏 定價一元

外冊第四 王石谷洞庭秋色長卷 有翁叔平相國題志共為一冊定價六角

外冊第五 石濤山水冊 陶齋尚書藏為石濤最佳之作每冊定價七角

外冊第六 南田花卉山水合冊 程聽彝觀察藏每冊定價八角

外冊第七 御賜竹爐山房王孟端畫卷 此卷乃高宗賜惠山竹爐山房者高宗南巡三次皆有御題於上誠著名之至寶也合一冊定價一元二角

外冊第八 畫中九友山水合冊 陶齋尚書以所藏九君及董香光十人之軸擇選佳品彙為一冊定價一元

外冊第九 扇面第一集 唐六如●惠眞像●文徵明書羅漢贊●文休承●惲南田●王石谷●漸江上人●鄭虎臣●龔半千●查梅壑書畫各一定價一元

外冊第十 藍田叔山水冊 計十六頁極精之作平等閣藏定價一元半

外冊第十一 國朝六大家 四王惲吳山水合冊 計烟客一頁廉州一頁石谷二頁麓台四頁南田三頁墨井一頁皆極精之作顧鶴逸觀察藏 定價八角

外冊第十二 金冬心畫梅小冊 此冊為冬心最堅之作書之超逸字之可愛題句之有味均稱得未曾有共十二頁定價八角

外冊第十三 王石谷仿古山水冊 此冊十二頁乃石谷中年用功時仿臨宋元名家誠為石谷生平合作此冊與印入中國名畫集內陶齋尚書所藏之冊堪稱雙璧明眼人當自知之後有吳榮光題誌 畫一頁辛仿蘇侍郎藏茲用珂羅版精印以供同好每冊一元五角

外冊第十四 石谷太白觀泉圖長卷 此卷為增蕃民觀察所藏極工秀之能事最便于臨學共印成一冊定價六角

外冊第十五 扇面第二集 石谷巨然烟浮岫遠圖●惲南田秋壑圖●大滌子●趙左●張子羽●蔣南沙●張賜寧●王忘菴●王宸●王盧舟定價一元

外冊第十六 錢叔美山水人物冊 此冊精秀絕倫為中國美術品之佳者全冊十二頁樊樊山方伯鑒定價一元二角

外冊第十七 羅兩峯畫冊 此冊為兩峰精意之作樊樊山方伯藏每頁有方伯題詠于上端稱三絕也每冊十頓定價一元

外冊第十八 王廉州山水冊 此冊為王氏家傳之寶世守勿失者有王氏昆季子孫題誌畫仍仿宋元各家初為六幅後復增仿倪一幅又自題兩幅共九頁誠為廉州得意之筆也定價八角

外冊第十九 黃子久秋山無盡圖卷 此卷為著名劇迹屢見著錄經火焚缺少許有程孟陽沈峰程清溪王蓬心錢茶山諸題誌誠至寶也陶齋尚書藏定價大洋五角

外冊第二十 明代名畫集錦冊 金石書畫賽會審定精品蔡伯浩觀察藏每冊定價大洋八角

外冊第二十一 國朝名畫集錦冊 金石書畫賽會審定精品蔡伯浩觀察藏每冊定價大洋一元

外冊第二十二 扇面第三集 定價一元

外冊第二十三 石谷竹林漁村圖長卷 定價八角

外冊第二十四 湯雨生全家夫婦子女畫山水花鳥仕女草虫合冊 定價一元

外冊第二十五 戴醇士山水花卉冊 定價大洋八角

外冊第二十六 石谷臨安山色圖長卷 此千巖萬壑筆墨生動欲飛本用大片照為十八開茲合印為九頁定價大洋八角

外冊第二十七 戴醇士三卷合冊 一山居圖有何子貞題 一南香雪艸堂記 一春江帆影圖 三卷共裝一冊定價大洋六角

外冊第二十八 扇面第四集 三橋居士●南田仿丹邱●仇十洲古彩留雲圖●醇士雲風烟樹圖●藍田叔○文衡山張君度●徐俟●南田仿趙大年畫柳●王伯穀寫詩扇定價大洋一元

外冊第二十九 蔣南沙花鳥草虫冊 此冊寫生蠕蝡欲活精秀絕倫可稱美術之精珂羅版印原畫底清楚因此印出者亦清朗見此冊品可以覘本局印刷之程度矣此冊于學堂中臨摹最為合宜樊山方伯藏計十二頁大洋一元二角

外冊第三十 翁松禪人物山水冊 相國畫極難得且有小楷題詩極精共十一頁定價八角

外冊第三十一 李復堂寫生冊 為復堂最得意之作題詩亦可愛之至計十頁定價大洋八角

外冊第三十二 惲南田工筆花卉蝶蔣南沙艸花虫蝶合冊 定價一元

外冊第三十三 扇面第五集 石谷六幅●南田一幅●麓台二幅●廉州一幅定價一元

外冊第三十四 徐青籐墨筆花卉 青藤老人此卷以張顛艸法移寫花樹令見者嘆觀止始知向所見者大都皆僞作矣後有翁覃溪作青籐墨花卷長歌一首又用青籐畫法作為狂艸題之眞人間雙璧也每冊大洋九角

外冊第三十五 華新羅八段錦畫冊 新羅此卷分為八段故名八段錦乃著名之件計山水花艸鳥獸草蟲人物皆全精印成冊袁珏生太史藏定價大洋七角

外冊第三十六 御題南田山水花卉冊 是冊曾列入中國名畫全集內惟因欲購此冊者紛紛不絕今特用珂羅版印出單行誠為無上之品計十頁定價一元二角

外冊第三十七 張南華山水冊 此冊乃聚精會神最為經意之作樊山方伯藏有題誌于後連版共九開定價六角

外冊第三十八 南樓老人花鳥山水冊 陳氏錢書號南樓老人錢陳羣之母也此冊乃生平最得意作有其翁題畫其夫題詩子上為錢氏家至寶定價八角

外冊第三十九 顧橫波女史蘭竹石卷 有黃石齋夫人蔡玉卿及黃女史媛介姜實節之妹桂蔣南沙之妹蘋南等諸女史題詩於上又有錢香樹為各女史書傳有錢籜石何蓮舫等多人題誌平等閣藏定價八角

外冊第四十 江左三大家詩畫合璧 吳梅村畫西湖圖卷錢牧齋題西湖雜感三十首此詩外間所未經見平等閣詩話中只選刊十首尚有二十首以有忌語未便選入茲將原跡用珂羅版印出又有龔芝麓題詩跋于後江左三大家天然薈萃于一卷眞至寶也每價一元

外冊第四十一 改七香紅樓夢臨本 定價六角

外冊第四十二 費曉樓臨耕烟十萬圖 定價六角

外冊第四十三 八大山人石濤上人畫合冊 定價一元二角

外冊第四十四 龔半千細筆畫冊 定價八角

外冊第四十五 改七香百美嬉春圖長卷 此卷共美人一百人窮態盡妍乃改七香臨仇十洲畫本為美術界精品珂羅版精印為十五大幅共訂一冊王氏寄青霞軒藏定價大洋一元五角

外冊第四十六 王石谷谿山霽雪圖卷 此卷臨本甚多凡墨色濃滑用筆粗俗者皆僞作也此為顧韵伯藏清雅絕俗洵精品也每冊定價大洋五角並為精裱者加綾工四角

外冊第四十七 董思翁山水兩種合冊 第一種十開用濕筆潑墨為香光別種生面之作二梅居士藏第二種仿古六開并字六開共為一冊定價大洋八角

外冊第四十八 邊頤公花果草虫冊 定價大洋八角

外冊第四十九 王烟客山水冊 定價大洋一元

總發行所 上海望平街有正書局 北京廠西門有正書局

分發行所 南京奇望街有正書局 蘇州都亭橋有正書局 天津東門外東馬路有正書局 漢口黃陂街有正書局

尚有碑帖墨迹畫片小說書籍多種目錄另登

---

81 The United Augsburg-Nürnberg Engine Works, Ltd

德意志國奥司白奴倫白連合汽機廠專製

汽機鍋爐 熱水器 自能添煤燒火器
抽木抽輪 平水輪機 致冷水器 印字
機器 印票機器有轉盤者 平輪汽機
發煤氣機 煤氣運動機 水力機 驗料
機 水氣合成機 起重運料機 即如車
載貨平架 運煤車 絞盤橫車 鐵路
之專臺 機器台 空氣機 鐵路貨車
電車 電氣車 橋架 各種大小鐵橋
廠台懸掛鐵路 各種鋼料架如廳堂
高棚 棧房 料架 高塔 屋頂屋面
流質櫃 堤堤浮船塢 旱船塢

總發行所 上海 五洲大藥房

翡翠鑽藍 金鋼鑽珠寶
寶石洋鑲 洋鑲金銀首
真金戒每 飾眼鏡一應
只洋八元 俱全花色繁
半翡翠珍 多不及細詳
珠彈簧真 劃一不二老
金耳圈每 少無欺上海
副洋拾元 二馬路西口
跑馬廳蘇州
馬路全昌金
鋼鑽號啓

德意志國克虜伯砲廠 81 TE

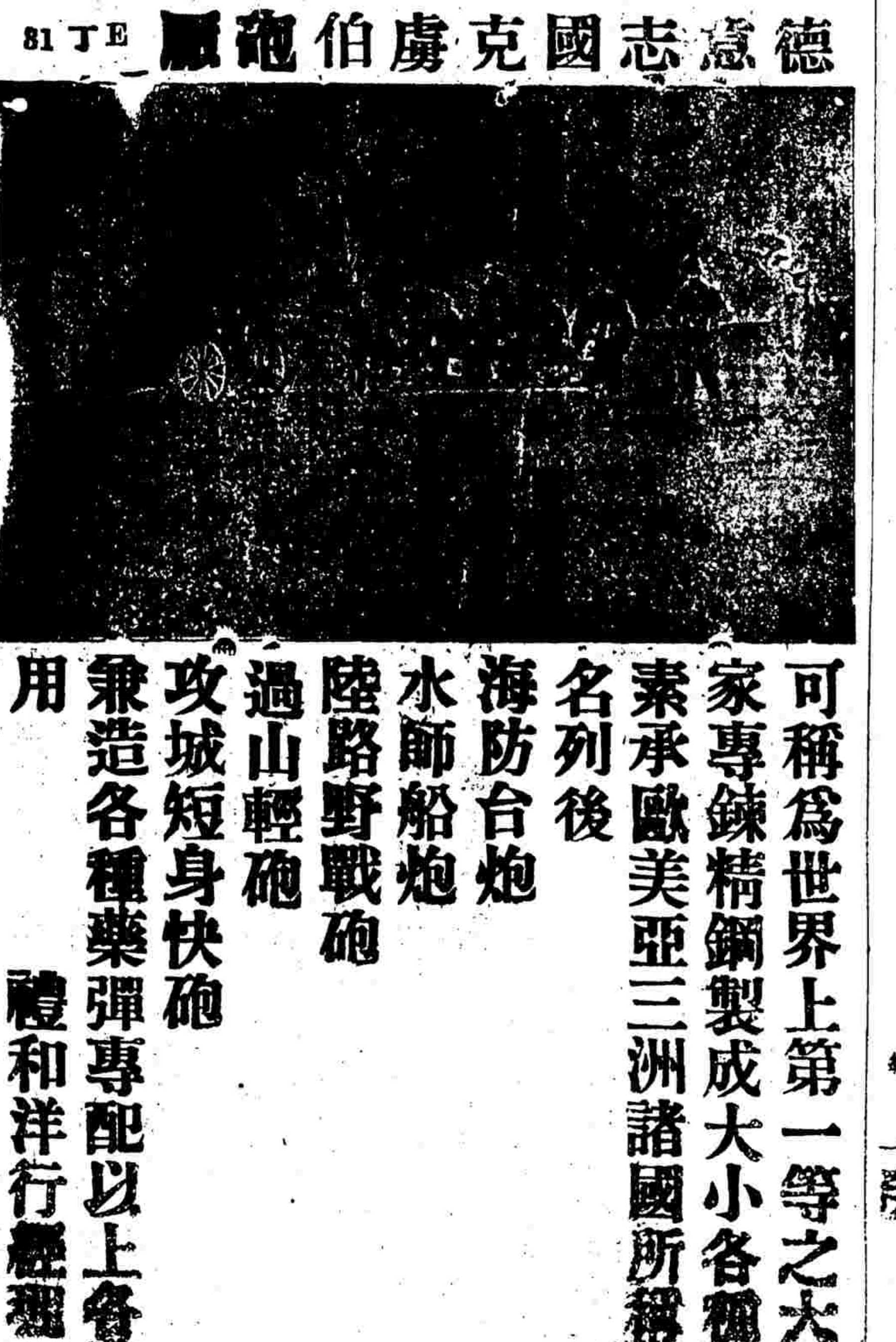

可稱為世界上第一等之大製造家專鍊精鋼製成大小各種槍砲素承歐美亞三洲諸國所稱揚茲將名列後
海防台炮
水師船炮
陸路野戰砲
過山輕砲
攻城短身快砲
兼造各種藥彈專配以上各砲之用
禮和洋行經理

VIROL

服偉羅後五星期

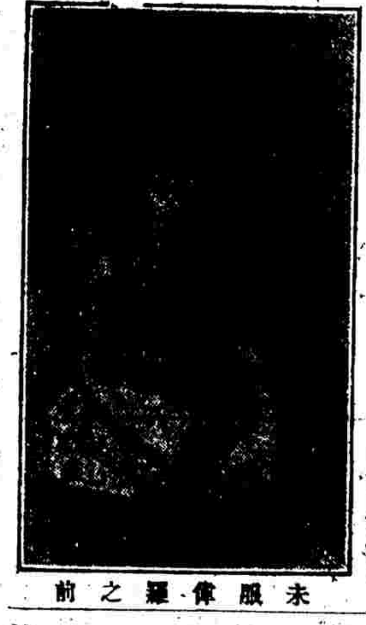
未服偉羅之前

偉羅補汁 英京倫敦 偉羅有限公司啓

斯圖兩幅表明偉羅補汁有能使小兒起死回生之神功此童送入醫院時僅係十五斤半重筋骨軟弱無力竪起自從服偉羅補汁和牛乳後功效頗有可觀未及五星期其骨肉已重有七斤刻下此童容貌清秀令人戀愛願諸公思之偉羅確有起死回生之功效

小兒開盒 偉羅 商部 紳商賜顧者請認童兒開盒牌爲眞票

德華銀行

總行在上海分設柏林
耳各搭漢堡漢口香港
戶北京新加坡天津廣州
青島橫濱等處資本七百
五十萬兩創始於一千八
百八十九年利息存款
角二厘存欵有定期者
向本行詢問兼做各項
兌總經理蔣葛君